京城日報
本日朝刊八頁

近衞、平沼樞軸を堅持
毅然、急進態度に出でん
當面の諸國內問題處理方針

【東京電話】近衞內閣は獨伊と三國同盟を締結し、今また日滿華三國新條約問題を解決して東亞新秩序建設に邁進すべき對外不動の姿勢を確立し終つたので、今後における施政の方向は專ら國內案の處理に集結されるに至つたが 現內閣を繞る 政治的環境は必らずしも單純でなく底流する複雜な起伏は內閣自體の强化 態勢を必須とするに至り 首相はかゝる政局の機相を重視し、國政を最高度に運用するの見地から現行內閣官制を改正するに決し、元首相平沼騏一郎男を新たに國務相として迎へることに成功した、仍つて今後政府の施政運用は專ら近衞、平沼樞軸に依つて最高政治指針を決定しこれに基づいて眼下に山積せる國內諸懸案に對し毅然たる急進態度を執るものと期待されるに至つたが、當面の諸國內問題に對する具體的處理方針を見れば左の通りである【寫眞】上より近衞首相、平沼國務相

國政の最高度運營

平沼男に入閣を懇請した眞意は單に現內閣の補强といふのみでなく、遠く今後の內閣制度の運用を狙つた結果であつて、男に對しては國家的見地に立つ大所高所の識見とその勇斷に期待してをり、從つて首相としては現在施政の理念特に翼贊會今後の運營、實踐方針に對し男の所見を仰聽し改むべきは之を適正化するに吝でない意圖を明らかにしてゐる、仍つて高度國防國家建設のために生產力の擴充方針及びこれが處理方策、翼贊會の運營などについても幾多の影響が現はれて來るであらうと見られてゐる

第七十六議會對策

今議會の中心議題は戰時豫算の編成にあるは勿論、所謂政治經濟の新體制確立目標たる諸重要制度改正法案、經濟團體法案などの重要法案があり之が完全通過に對し萬全の準備を進めてゐる

對樞府關係

官吏制度の改革は樞府において目下審議されてゐる官吏制度の改正案に對しては各方面ともその成行を重視してゐる、過般の翼贊會常任總務會においても經濟新體制と併行し寧ろそれに先行して官吏制度を刷新すべしとの强硬論が出た有樣である、軍部方面でも樞府の動向を重視しその審議の進捗を見守つてゐるただ樞府としては時局の要請たるこの官吏制度改革の本旨に異論はないが、案そのものが些か杜撰に過ぐるとしてゐる、而して之を根本的に修正すると否とを決するとかのとは事實上困難で之が取扱ひに苦慮してゐる、政府としては內心重大なる決意を藏するもこの際樞府との對立關係を回避し極力諒解を求め審議の促進を要請してゐる、更に選擧法改正案も法文化の上急いで樞府へ御諮詢を奏請する方針であるが、大體これは無難と思はれるが、ただ案の立法化とその施行に關聯し翼贊會との關係、法理論が登場して來るものと考へられるので、首相としては寧ろこの點を重視し樞府の空氣を察知するに努めてゐる

翼贊會の實質的强化

翼贊會に對する批判は運營のそれと法理、人事、關係豫算などの問題に二分される、首相としては今後の實踐運營に極めて愼重なる態度を持し特に平沼男の意向もあり、先づ政府側ら翼贊會との諒解をこの際早止し翼贊會は政府に協力、體制を翼贊する機關であるとの事實を明示しその方針で今後の運動を規律する心境になつてゐる、ただ色々の批判に便乘する惡質な政治的策謀は斷乎これを根絕し、本然の翼贊會の活動は强力に推進せしめる決意である

明年度豫算の編成

豫算案については文治豫算は既に二回の豫算大官會議に於て事務的檢討を了し、更に大藏省査定案と各省との事務的調整をなし政治的解決を要するものは大臣間の折衝になる筈で、今週中には豫算閣議が開催さるべく引續き臨時軍事費の編成に全力を傾倒する豫定である

財經對策

經濟新體制要綱の確立は政府の戰時財經對策の根本方向を指標するもので、政府はこれに基き財界全體を積極的に生產力擴充行動へ總動員し經濟新體制の强力推進にその協力を要請し、高度國防國家の基礎たる國防經濟の確立に向つて邁進するであらう

故田中氏邸に勅使

【東京電話】畏き邊りでは六日逝去した樞密顧問官田中隆三氏の葬儀に先立ち、八日午前十時勅使として內藤侍從を麻布區仲ノ町の同邸に差遣はされ、また同日午前十一時半祭粢として金一封を賜つた

領土返還實現を確信
泰國首相演說

【バンコック八日同盟】泰國特別議會は六日をもつて閉會したが、閉會に先立ちルカンピブン首相は現下の外交政策經濟問題など各般に亘る演說を試み、特に舊領土回復問題に對する正義に立却せる泰國の領土返還要求は我々の希望通り實現することを確信すると大要左の如く强調した

佛印軍隊は最近泰國主權を脅かす攻勢的態度に出てゐるが、これにより我々の決意と政策は決して微動だにしない、泰國民は如何なる外國の挑戰をも退ける軍を恐れるものではない、泰國防衞を常に備へてゐるから佛印政府は兩國の平和と友情の裡に國境調整を實現せんことを要求してゐる、しかるにフランスは依然としてこの原則を諒解してゐないのは甚だ遺憾である、而し泰國は何等重大なる危險に直面してゐる譯ではない

擧げよ總力備へよ貯蓄

新駐泰佛公使
泰首相認めず

【バンコック八日同盟】最近着任の新駐泰國フランス公使ガロー氏の資格問題に關し、七日記者團との會見においてピブン首相は同氏をフランス政府の正式外交代表として認めることは出來ぬ旨言明した

英米ア三國間
借款通商進捗

【ワシントン七日同盟】米國政府は對南米佛外交の攻勢と對英援助をリンクする一手段として英米、アルゼンチン三國間に借款通商に關する三國協定を締結せんとして交渉を進めてゐるとの報道が傳へられ、ハル國務長官も七日記者團會見で、この報道を確認することは避けたが、それとて無下に否定もせずこの種の計畫は關係各國何れにも滿足を與へるやうに調整されねばならぬ、と暗に交渉進行中なるを示唆して注目を惹いた、なほハル長官はメキシコとの間に驅逐艦と海軍基地使用權とを交換する交渉が進行中であるとの報道に對しては『事實無根』であると否定した

米、スペインに
新借款供與か
參戰阻止策として

【ニューヨーク七日同盟】ニューヨークタイムス紙リスボン電が七日信ずべき報道として傳へるところによれば、アメリカ政府はスペインの參戰阻止策として同國に對し小麥、揮發油、ゴム、綿花、肉など購入のため巨額のクレヂットを供與することに決した、右に關聯しウエッデル駐スペインアメリカ大使は七日フランコ總統に對し上記物資の對西輸出を行はざるスペインの不參戰表明を約定せしむべく申入れを行つたがフランコ總統は第一に對してはこれを受諾し得る旨率直に回答したと云はれる、よつて、同大使はホーア駐スペインイギリス大使のもとに去る二日スメル外相と會見しスペインの態度緩和に努力した結果、スメル外相は英米兩國に對しスペインの不參戰は現在のところ約せられぬ旨回答を送附することになつたと云はれる

ハル長官事實を肯定す
先づ二千三百萬弗の食糧

【ワシントン七日同盟】米國がスペインの參戰を阻止する爲に借款供與を約したとの報道はルーズヴェルト外交積極化の一聲として注目されてゐるが、七日ハル國務長官は記者團との會見で米、スペイン兩國間に借款交渉が進められてゐることは事實であるが未だ交渉は妥結してはゐない、その際米國が借款供與の條件としてスペインの中立維持を要求したかどうかと云ふ點は今遽に說明出來ないと語つた、一方消息通の情報として傳へられるところに依れば、フランコ總統は米國に對し、若し米國が食糧購入に充つべき借款一億弗を供與するならばスペインは中立を維持すると米國政府に確約し來つたといはれる、また一部では米國は先づ試驗的に總額二千三百萬弗の食糧を米國赤十字社の手を通じてスペインに送り然る後スペインが望み通りの方向に動いて來ることが明かになれば、スペイン側の要求する借款につき更に考慮するに至るであらうと見てゐる

天羽大使夫妻
歸國の途に

【ベルリン七日同盟】天羽大使夫妻は七日ベルリン發シベリヤ經由歸國の途についた

對米軍事施設交換問題
墨國政府否定

【メキシコ七日同盟】カマチヨ新大統領の就任と共に米國のメキシコに對する軍事、政治經濟的接近工作は愈よ積極化しつゝあるが、最近米國はメキシコが海軍施設基地を米國に讓渡すればその代償として米國より驅逐艦を讓渡する旨申入れたが、政府當局では七日米側の申出を當局が考慮したことは無いと次の如く言明した

メキシコ政府が米政府から驅逐艦を讓渡される代償としてその海軍基地使用權を提供する案につき交渉が進められてゐるとの報があるが當局が本問題について考慮を拂つたことはない、既にカマチヨ大統領も去る一日その就任式に當つてメキシコ內に建設された海軍基地は總てメキシコ自身がこれを保有し、國家主權は何ら讓渡すると言明してをり政府の態度は何等變更されてゐない

希援助を確約
ル米大統領

【ワシントン七日同盟】ギリシヤ國王ギオルギオス二世がアメリカの對ギリシヤ援助に對し感謝のメッセージを寄せて來たのに答へてルーズヴェルト大統領は七日同國王に對しアメリカの對ギリシヤ援助强化を確約する旨のメッセージを發した

從來の基礎法と
性格を全く異にす
經濟團體法を來議會に提案

【東京電話】經濟新體制確立要綱の決定により我が國民經濟は今後同要綱の指標により積極的に再編成されることになつたが、商工省では既に經濟新體制確立の基本法として經濟團體法（假稱）を制定實施すべく目下これが立案を進め來議會には最重要法案の一つとして提案することになつてゐる、即ち經濟新體制の樞軸となるものは工業法人たる生產協同體であり、この協同體は

（イ）政府の協力機關として重要政策及びその實施計畫の立案に協力參畫し

（ロ）其の包含する單位企業體に對しては指導者原理に基き指導統轄をなし

（ハ）團體共助の事業をなす重要工業機關であるのでこれに法的基礎を與へる

經濟團體法は從來の共同利益擁護機關たる經濟團體の基礎法とは根本的にその性格を異にする新法律として注目される、而して經濟團體の基礎法は將來はこの經濟團體法一本となり現行の諸經濟團體法は廢棄するが各產業について再編成が終了するまでは現行の工業組合法、商業組合法、商工會議所法と兩建で實施して行く方針である、但し中小商工業の合理化の方法としての共同施設等については經濟團體法に包含することは困難なので右については別に單行法が必要とならう、商業の優位を確保する建前から當然考慮される商法の改正は差當りこれを行はぬ方針でたゞ生產協同體がその包含する單位企業乃至組合の指導理事者の兼任に關する制限附與は商法の適宜な運用によりこれを行ふことになる筈である

支那事變解決の鍵は
四億民心の建設にあり
馬淵前報道部長所信發表

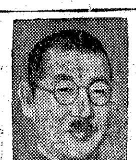

【南京八日同盟】支那派遣軍報道部長から大本營陸軍報道部長に榮轉の馬淵逸雄大佐は南京を去るに臨み『支那事變解決の鍵は四億民心の建設』にあることを强調した次の如き所信を發表、日華條約締結後の日本及び汪政權の進むべき道を明らかにした【寫眞＝馬淵大佐】

今や 日華條約の調印成り重慶陣營の軍民共に和平か抗戰かに惑つてゐる、彼等の云ふ和平も抗戰も結局は滅亡の危機にある中華民國の社稷を最後まで守らんとするものである、今次事變において日本が中國に望むところのものは決して中國の滅亡ではない、寧ろ中國が完全に獨立して西歐覇道を國家の桎梏植民地的現狀より脫却し擺脫せられんことを望むものである、また今事變は日本は中國民衆を戰爭の相手とするものでもなく中華民衆を搾取せんとするものではない

本當に 日本は中國の國民と相携へて眞に安定した東亞の新天地を築かんとするものである、從つて中國において日本の眞意を理解すれば抗戰も和戰も一如である筈である、しかるに聖戰三年半今日なほ日本の眞意が中國側に徹底しないのは何の爲めであるか、地方政權に轉落した重慶陣營に今なほ多數の軍隊と民衆が附隨して無益なる抗爭を續けてゐるのは何が故であらうか、由來中國の社會民衆は百の理論よりも一つの行はれた事實をもつて、この人なり、この政府なりを批判し且つそれによつて信じ或は疑ふのである、從つて近衞聲明なり汪宣言或は今次締結された條約內容が一片の空文に歸することなく現實に示されねばならぬ、この實現なくんば民心を却つて抗戰に向けしむることは必然である、數千年來中國の正しき爲政者の理想は民の聲をもつて天の聲と觀ることであつた、從つて日本も汪政府も今次條約締結が中國民衆に如何なる反響を與へ民の聲が如何に動きつゝあるかを知らねばならない、日本の指標する東亞新秩序の呼號も中國人はよくこれを知る

然し これだけでは全幅の信賴を日本にかけることは出來ない、民心をして日本に適從せしむるの用意は何よりも今次條約の實踐によつて新華民心を得るにある、日華民心が乖離してゐれば汪精衞政府存在の意義はない、日本として國家最大の急務は國民政府の强力なる發展を支援し統一せる新政下に政府治下の社會を完全に改善し事實實際をもつて民衆安寧を保障し對日猜疑と反日心理とを一掃するにある

日曜氣配

（八日）【大阪電話】▲株式未だ情勢の見透し難から人氣を刺戟するに至らず而して昨今過般來人氣の冴えなかつた割合に手堅く主力株も大した崩れなく手詰つたが强化してゐる振合を見ると餘程大きい惡材料が現はれない限り下値乏しく相當下整理の爛いた後であり經濟新體制の要綱發表と共に多少安心氣分を與へた觀があり旁々休日中の氣配も底固い唱へであつた

東新一一六二〇、大新六〇四〇、鐘紡一四七一〇、鐘新八二三〇、蠶業六二九

東西南北

五日の朝江華島祝祭に出向いた鈴川京畿道知事は曉にはその足で三坂町で開かれた大愛國班長の常會に出席するといふ多忙ぶり▲總力運動の民情視察を行ひさて、感嘆して曰く『熱心な常會で感心したよ、そのやり方が整然としてゐる申合事項なども行屆いた適切なものばかりで尤もな說明質問等が取交はされてゐるのは心强かつた、こんな立派な常會が漏れなく出來たら總力運動の成績も顯著だが……』▲とスツカリ感心したもの、その夜はたうとう夕飯を食ふのも忘れて家へ歸つたさうである【寫眞＝鈴川知事】

ニユーマチックホース用
メンダー
用 月產40,000個
見本進呈
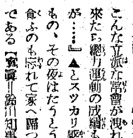
大阪鑄器製作所
大阪市東成區大今里町七五九
電話南二一四二番

煙幕下を敵陣へ突入

【寫眞】＝赤色大岳地區敗敵の共產匪を急追擊中の皇軍＝電送】

旱害の試煉に競ひ
貯蓄はまづく及第點
總力實踐を訪ねて（十二）
總力聯盟宣傳部特派員

全北の卷
旱害克服犧牲者

今年の八月全朝鮮的に報れた官界の異動があつた時全北の百六十萬道民は『我が父去る』の悲しみに咽び泣いたといふ噂がしたのは誰もよく知るところである、昨年の大旱害を契機に前知事孫永穆さんと道民百六十萬は見事にもスクラムを組んで未曾有のあの大試煉に打勝つたのである

記者は この度全北を初め一番旱害が酷かつた完州郡、益山郡、沃溝郡、錦山郡等の罹地を步いた時郡の人は口を揃へて京城の孫さんのことをきいたのである、旱害克服の父と尊敬される程前知事孫さんは夙夜苦惱もし自身各地を步きながら農民を激勵して旱害克服の鞭をふつたのだ

昨年は豐作の年の四分の一しか收穫がなかつた、七十萬石で道內消費に物足らなかつたのは勿論、他道から米六萬、外米五萬都合十一萬石を入れたが何それでも足らず滿洲から粟、更に軍部からは軍用麥を貰つたが今年の一、二月頃には輸送と買付が思ふ存分行かず、非常なる食糧難に逢着した、然しこの間道の方では他道に先立ちて食糧係を設置、知事總指揮の下、產業部は勿論、警察部も之に加勢して食糧配給の總企劃、食糧難から惹起される民心不安に對する治安の確保、道內一糸亂れずの體系を築うて食糧難對策に取掛つたのだ

斯くの如く官民一體となつて闘ひ新麥が出る頃迄闘いたけれども尙罹地の

山村に は食糧の配給が困かず、草根木皮、木の實、或は海藻迄採取により採取する等、實に涙ぐましき食糧耐乏をしたのである、全道民がかくも一致團結したのである、この大試煉の爲め道の食糧係からは二人の職員が過勞から休職となり、錦山郡食糧係の趙紀休君（三）の如きは妻子四人を殘し尊き旱害克服の犧牲者となり今も涙新たなる話題を食糧係員に赴く人々に提供するのである、この尊き犧牲者に對し錦山郡では郡守林富勝氏の發起に依り遺族の生活基金が續々集り人情美談の花を咲かせてゐるのも全北であればこそ見出される事だらう

今年の米政は樂觀か

昨年の七十萬石凶作に對し今年はヤツと二百卅八萬三千石は問題ないといふ、何しろ百六十萬道民だから例年からすれば百萬石は消費しなくちや道民が承知しなかつたさうだが、昨年の大試煉の結果は

節米の 方法も道民に教へ込み、混食の仕方も振付けたから、そんな樂な消費は出來ないだらう、即ち道外への供出も合せて全體的に買上げる數量は百九十萬石この數量丈は絕對量だからこの買上には相當に骨が折れるだらう、然し昨年他道から貰つたのを考へればこそわが百六十萬全北道民は一人となく供出米に先を爭ふだらう、我こそは指定された分量以上の供出をするだらうと道當局は供出の秘策をねつてゐるのである

然し一方から見ると二百三十八萬石から百九十萬石を買上げるのは實際上容易ならぬ話ではあるが、昨年の見返しからしてもこれ位買上げて色々供出と操作に努めねばならぬ、新に全北として今年こそは〃持てる道〃として些かの餘力があるかも知らぬ、勿論道內全體が豐年ではなく李家知事の話に依れば、山間部は六、七分作しか出來ず平野部でも稻熱病のため二百五十萬の豫想が二百三十八萬に止まつた、昨年の旱魃は別としても普通五箇年の平均は二百三十一萬それが昨年は僅か七十萬又昭和十二年の如き大豐作の年には二百七十萬もあつたから道としては兎角稻作に何とか工夫研究をこらして自然的に受ける

旱水害 に打勝たねばならぬだらう 實際全南に比してゐる全北としては大分差がある樣だが道全體として土地改良事業を計畫してゐるから今に全南に匹敵する程大生產を見る日も近いだらうが此の土地改良事業の完成迄には忍苦鍛鍊積極的な國民經濟と節米混合に努めねばならぬと思ふ

模範的な節米
供出混食運動

さて全北では如何にこの節米供出混食に力を注いでゐるか、細貝內務、千田警察、草本產業の各部長の談を聞く

去る二日國民總力全北聯盟品場大會席上南總督から御話があつた通り最近食糧に對する一般民心は兎角本年の稻作に依り難局去れりと考へ、今後に於ける食糧事情著しく緩和せらるゝもんと思つて昨年あれ程緊張してゐた氣分が動もすると弛緩を來さんとするのは遺憾と思はねばならぬ、茲に於て我が帝國內外の情勢は益々國民主要食糧の確保と之が配給の適正とを期せねばならぬ、それで道民擧げて不退轉の精神を堅持し一致團結節米混食運動を强化し食糧對策に協力するは勿論米穀供出の圓滑を圖るものとして左の如く實施方針を樹てたのである

（一）本運動は都市と生產地とを通じ實施するも、最近生產地に於ける白米食が激增せる傾向あるに鑑み特に實行の重點を生產地に置くこと、即ち府邑部にては米七割以下雜穀三割以上

生產地 にては米三割六分以下雜穀六割四分以上の混食勵守

（二）實行の主體は愛國班動員推進隊、青年團及婦人團をして貯穀及節米混食をなし尙は每月十日、廿日、卅日を代用食日とする

（三）備荒貯穀の勵行、救荒植物の採取節酒の徹底、菓子及餅の製造抑制

（四）自家用の米搗精度を制限し低下すること

（五）愛國班に對し米穀供出の趣旨徹底に努め各自の割當數供出を申合せ、且つ各人より誓約書を徵し米穀の隱匿等を禁ぜしむることにした

以上の如き具體的方針の下に節米混食をなしその上誓約書迄書かせて〃供出の國策〃を說服すると同時又警察では民衆を精神的に指導していふから斯くの如き供出の徹底さは非常に行屆いた方法と見ても差支はなからう

產米計畫將來性

千田警察部長と同道、裡里から群山へ行く、千田部長は靜かに車窓を眺めながら語る

全北到る處大旱害の痛き試煉があつたがこの近所即ち裡里群山間は金堤郡、益山郡邊りが最も酷かつたでせう、今はあんなに

稻束が 金色の山と積つてゐますけれど昨年は一粒も穫れなかつたから大したもんでしたよ

としんみりと語る部長の顏にはあの旱害を克服したあの意氣と努苦によつても耐へた氣魄がありありと浮かんでゐる、この辯き經驗によりて旱魃、洪水に堪へる貯水池は勿論で水も作り水を安全に確保し、それに耕地整理を積極的に施して農本全北の基本を作る

計畫 を目下實現しつゝある、それは本府の增米計畫によるのは言を俟たざるが先づ一段卅圓の豫算にて一千二百町步に耕地整理工事を始め、錦江の南岸水力電氣からの放流水を利用して萬頃東津江の兩岸六萬町步に灌漑計畫を樹立してゐる、これは先づ萬頃江流域の益沃、臨陂、金堤、沃溝西部の各水組が合併すべく話が纏まり東津江側の東津、古阜、水元の三組合が互に合併實行委員を擧げて進行に取掛つてゐる、かくて全北の增米計畫は現在の二百三十八萬から一躍三百萬石を突破するとて全北民は大いに張切つてゐる

貯蓄先づ及第

昨年の大旱害克服に官民一體完く時艱に打勝つた、あの元氣で全北一百六十萬道民は上意下達、下意上達實踐が徹底して一本の鞭の際に全體となつてよく働く、それでこそ貯蓄奉公の意欲も厚く亦共販に於ける部農會、產業組合、金融組合員等の指導に依り必らず一叺一圓といふ天引貯金が見事に實現されつゝある、金堤郡の如き昨年の大旱害があつたにも拘らず鎭東郡郡守の話に依れば先月の十一月一ヶ月丈で純粹貯金として籾から入れたものが九萬圓もありますと云ふ

十一月 中最高九萬叺の供出をした爲め一叺天引貯金一圓として九萬圓が樂に貯へられたのである、斯く一箇郡で一箇月九萬圓の貯蓄と云ふ素晴らしい記錄から見ても全北の貯蓄は先づ及第、十五年度の目標額達成には最早見透しが附いてゐる

即ち十五年度の目標額一千二百萬圓に對して去る九月末迄四十四%の五百卅五萬四千圓に達し例年實績から見ても年末には少く共五百萬圓超えるといふから年度末までにはスムースに行くだらう、昨年度の實績から見ても四十萬七千圓を超過したから今年に於てもその氣持で少く共一千三百萬圓迄の記錄を示し事變の恒久化に備へ、且つ統制經濟政策へ協力し以つて百道貫踐の誠を捧ぐる爲め一層貯蓄增大の緊要性を强調するやう民衆の理解に基く貯蓄報國の實を期すべきである

河出書房 新刊
東京市日本橋區通三ノ一
振替東京一〇八〇二番

大江賢次著 書き下ろし長篇小說
希望の灯
四六判上製函入 本文三〇〇頁 價一円八〇錢・〒15
（日活多摩川映畫化）
「働く娘は如何に生きるべきか?」と云ふ問題は、新體下の今後益々大きな力となる若い職場の女性たちの片隅も忘れてはならない生活の鍵である。これは丸の內のビルの地階に住む貧しい父子、父はビルの掃除夫、娘は百貨店の食堂ガール。兄や姉の不幸を償はうと犧牲になり、老ひた父を生活に疲れさせまいと微笑を湛へて働く娘、あらゆる隣人への愛をそそぎ、荒み勝ちな人人の心をなごませることか。チェホフとフィリップの融合したやうな作品は、健康で明るい筆致としみじみと滲ふ抒情によつて働く悅びを釀さずにはゐない。本書によつてあなたの胸の希望の灯が一層燃えることは取も直さず銃後の御奉公である。

好評增刷
島木健作著 正續 生活の探求 （正篇一・八〇 續篇一・〇〇〒一四）
新體制日本の思想的先驅としてこの長篇の感銘及新しい生活を見出すべき指標は恒に理想に裏附けしあると著者は云ふ
荒木巍著 詩と眞實 （四六判三〇〇頁定價一・八〇〒一四）

白樺叢書 全六卷
武者小路實篤集
第一回配本 菊判四三〇頁 價二円八十錢 內容見本進呈
白樺の文學はわが國自然主義以後の最も積極的、主張的な文學として人間の大理想に向つて最大限に人間意志を强調し自我實現の精神を生彩ある文學實踐に獨した人生建設の文學運動である。本集には武者小路氏の初期作品「お目出度き人」外二篇の小說と、同じく初期の作者の最も愛する三篇の戲曲と傑作「桃源にて」及最近作「ある花園」等を收めた。
續刊 志賀直哉、長與善郎集・有島武郎集・有島生馬集・里見弴集

新文學論全集 全六卷
文學概論
第一回配本 四六判三〇〇頁 價二円四〇錢〒15 內容見本進呈
近代主義の驚くべき豐富な文化が世紀の推移と共にやうやく瀕死の苦惱に呻吟しつゝあるとき文學のみ獨りその外に超然たるは許されぬ。われわれはここに一切の古き文學理論を解きほぐし、文學の歷史と現實とを新たなる理論の光に照して再組織することによつて文學の正しき理解に資し的確明快なる指標を示さんとする。（第一卷執筆者―九鬼周造・小林秀雄・佐藤信衞・青野季吉・小林秀夫）
續刊 第二卷 表現論・第三卷 批評と鑑賞・第四卷 文學のジャンル・第五卷 文藝思潮・第六卷 國民文學と世界文學

化學實驗學 第三回配本
物理化學 III
菊判上製函入 本文五九八頁 價二円五〇錢
表面張力 武藏高等學校教授 理學博士 玉蟲文一
薄膜の實學 東京帝國大學理學部 赤松秀雄
泡沫現象 九州帝國大學助教授 理學博士 佐々木恒孝
ゾルとゲル 名古屋帝國大學講師 佐野憪
超音波の應用（膠質學上に於ける） 大阪帝國大學助教授 理學博士 佐多直康
リーゼガング現象 東京帝國大學理學部 理學博士 伊勢村壽三
吸着と收着 東京工業大學助教授 永廻登
第一部 無機篇 第四卷 ＝內容＝
既刊 第一卷 化學實驗總論 價六円五〇錢〒三三
（兩部共通）第二部第二卷 基本操作篇 I 價八円〒三三
內容見本進呈

商工省囑託 吉田秀夫著
國土計畫論
★內容★ 前篇 國土計畫の一般的理論（國土計畫の輪廓・國土計畫の意義・國土計畫の策定）後篇 日本國土計畫の若干問題（計畫の具體的目標・地域制度・工業の地方分散・工業建設）附錄 都京論（我國に於ける所謂大都市論に就て・所謂大都市に就て）（國土計畫關係資料）
（定價一円七〇錢〒一五）

日本光學工業株式會社 北川茂春・日本光學工業株式會社 東條四郎 共著
光學硝子の精密加工
近來光學硝子の精密工作は異常な進步を遂げてゐるにもかかはらず金屬一般の精密工作と違ひそれが參考書は皆無と云つてよかつた。本書は著者の光學工場に於ける二十餘年の經驗と我國技術の現狀との上に光學機械の設計、工作、加工、檢査使用の技術的諸項を記述されたもの。所收は各種レンズ・プリズム、反射鏡の精密加工、研磨一般を主となし、光學硝子の性質、撰擇、鍍銀、接合其他を平易に記述されてゐる。
（定價二圓八〇錢〒一五）

日本光學工業株式會社 芦田靜馬著
レンズの設計と測定
光學レンズ及光學機械の設計、計算及び製作は近來急激な發展を示し近代精密科學の第一位に推されてゐる。本書は著者が實地の經驗を傾けてレンズ設計、計算の實際を記述されたもの。すなはち光學レンズの收差及び其計算補正更に望遠鏡の設計につき實際上の重要事項を網羅し、併せて檢査精度の改良の建前から測定、檢査に關する事項を述べられてゐる。
（定價四円五〇錢〒一三）

月曜産業

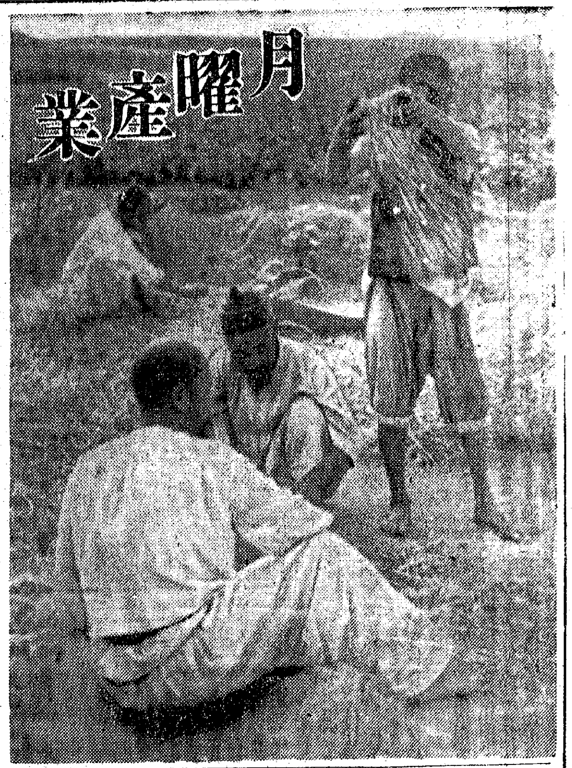

畜産增殖へ拍車
明年度豫算五百八十萬圓
飼料の確保に萬全を期す

半島の畜産增殖計畫は、昭和十四年度をもつて一應計畫の樹立をみたが、時局の進展に伴ひ、これが增殖に一段と拍車をかける必要があるので、本府畜産課では明十六年度を期して、さらに擴充的增殖計畫を遂行することとなり、明年度豫算にこれが所要經費として八十萬圓(馬政計畫を含まず)を新規計上することになり茲に馬事計畫を除く一般畜産計畫の明年度總豫算額は五百八十萬圓に達するものである而してこれが增殖の方法としては飼料の鮮內確保、配給の適正、價格の規正等に重點をおき全面的に增殖計畫を遂行するはずで これがため本府畜産課に技師および技手四名を增員しさらに各道へ飼料一切の事務を擔當する技手一名宛を增置して人的整備をはかることになつた、なほ部分的增殖計畫は大體前年通りで次の如き方針で臨む模樣である

△畜牛 從來の[illegible]の改良や種牛の充實に努め、肉用牛の增殖達成に邁進する

△豚 食肉、豚皮の需要增加に對處し明年度は增殖ならびに豚肉の生産改良に一段の努力を拂ふ

△兎 時局下國民衣料、防寒資材として急激に需要が增加したのでこれが自給自足を計るため、增殖計畫を改訂して明年度は從來の施策を一層強化し需給の圓滑を期する

△緬羊 從來の增殖計畫を一層強化すると共に、緬羊毛として最近とみに需要の增した羊毛、北支方面へ(不明分)に供給し得るやう努力する

平北江界に 重晶石豐鑛

[illegible]をはじめ化學原料、火藥、照明彈、石油精製用等々用途の極めて多い重晶石の産額は半島には比較的に少いが、このほど平北江界郡外貴面に素晴らしい重晶石鑛床があることが判明、本府鑛山課技手が實地調査の結果頗る有望な鑛床であると折紙をつけた

延長一百米で廣い所は幅員七、八米、推定延長八百米もあり、鑛量實に廿萬トンを突破するといふ、しかも附近には有望な黑鉛床があるほか螢石、重晶石などの鑛床もあるので滿浦線の開通に伴ひ、これら地下資源の開發が大いに促進されるものと期待されてゐる、なほ同鑛床は現在個人經營であるが近く株式組織として大々的に發掘する筈で、本府當局としても時局下重要鑛物に特殊鑛物增産開發獎勵の見地から積極的に助成する意向を有してゐる

空叺回收に全力
回收方針を各道へ通牒

叺の急激なる需要に對處しては生産に勵むと共に、空叺の回收を徹底せしむることが必要なので本府では次の如き空叺の回收計畫を決定、各道に於て實施せしむることにした

第一 穀物包裝叺の回收

一、回收機關は道糧穀組合に配給せる叺は藥工品取扱業者

二、回收方法(一)道糧穀組合より配給せる穀物の包裝空叺は全部藥工品取扱指定業者に賣却するを條件とし糧穀の配給を爲すこと(二)藥工品取扱業者右叺を買入れたるときは賣入組票を發行すること(三)道糧穀組合は右組票と引換に次回糧穀を配給する

第二 第一以外に配給せる穀物包裝叺の回收

一、回收機關は藥工品取扱業者

二、回收方法(一)製粉工場、精米工場等に於ける空叺は直接に處分せしむることなく總て藥工品取扱業者に賣却せしむること(二)穀物業者の所有せる空叺は藥工品取扱業者の買收に應ずるやう指導すること

第三 肥料包裝叺の回收

一、回收機關は藥工品取扱業者

二、回收方法(一)肥料の配給及販賣に際してはその空叺は必ず藥工品取扱業者に販賣すべき條件を附すること(二)農會は配給及販賣機關と協力集荷し藥工品取扱業者に對しこれが販賣を斡旋すること(三)藥工品取扱業者の買取場所は叺の共同販賣場所その他適當の場所を選定すること

第四 回收叺の處理としては(一)叺の種類別に之を識別すること(二)空叺回數に拘らず叺の質に依り上等品、下等品の二等級に區分の上梱包すること(三)上等品とは穀用叺に在りては穀物、肥料用叺に在りては肥料の包裝に堪へ得る品質を具備するものとし下等品とは穀物、肥料の包裝には適せざるも叺として使用價値を有するものとすること(四)破損せるものと雖も修理に依り使用可能なるものは利用に付考慮すること(五)一梱包の枚數は叺及穀叺に在りては五十枚縮とすること、六梱包を了したる叺は配給上至便の地に之を保管すること

第五 處分 道の指示によりこれを處分すること

第六 價格の統制 (一)藥工品取扱業者の販賣價格は集荷地最寄驛渡價格とし全鮮同一價格とし道知事これを指定すること(二)前項價格は本府これを內示すること(三)藥工品取扱業者の買收價格は前項價格より買取、保管、運搬に要する經費を控除したる金額とし道知事これを指定すること(四)前項の指定に當りては本府に內伺の上これを決定すること(五)第二項諸經費の內譯は荷繕費、倉敷料、保險料、金利、荷造費、諸掛、移動運賃の八項目に分ち査定することとし內會社手數料は一割とすること

第七 總督府に報告 (一)道は糧穀配給數量及肥料の配給又は販賣數量と叺の回收數量との兩者より絕えずこれが回收の狀況に留意しその回收を徹底せしむること(二)道は藥工品取扱業者の行ふ空叺程度の區分については充分指導の上適正を期すること(三)藥工品取扱業者は指定道及産業協會に對し種別、空叺回收數量並に在庫數量を報告すること

棉花の出廻不振、
反當收量も減收せん

本年の鮮內棉花作付面積は約卅萬町步で、前年より二萬町步增加してゐるが、播種後旱魃が續いたうへ發育期に霖雨が多かつたため成育がおくれて反當收量は前年よりも甚く減收を豫想されてゐるが、本府當局では何とかして物動計畫に於ける所定數量だけは確保したいと目下關係方面と努めてゐる、なほ共販出廻りは例年より廿日乃至一ケ月おくれてゐる

白菜で氣焰
咸北産堂々京城へ進出

咸北鏡城郡農會では多年天然的に惠まれたる漁郎平野に白菜の增産獎勵をなし來つたが今年は相當の出來榮えを見たので郡農會で各生産地に蔬菜組合を設置し農會の示す標準に基づき各組合の蔬菜の集荷をなしたるものを更に貨車積の際は農會職員が嚴重なる檢査をなし各消費市場へ向け輸出中であるが既に清津地方へ約卅車、雄基、會寧、茂山地方へ約十車、郡內へ五車、合計廿萬貫の出荷をみ今後京城府內へ向け[illegible]

肥料打合會

朝鮮に於ける明年度の稻作、麥作、棉作、蠶田、その他特作物の增産計畫は更に強化擴充されるため肥料の需要は急激に增加するので本府農林局では肥料增産確保計畫を樹立 昭和十六年より向ふ五ケ年計畫で一大增産を期することとなり來る十一月十九、廿日の兩日、本府に各道肥料主任者を招集、打合會を開催することに決定した、而して肥料の配給は制限されることは己むを得ぬので自給肥料に全力を集注することになるので之が具體的な打合せ並に本府の最終的な實行案を決定する筈で、この結果明年度より本格的增産計畫を實行に移すことになるものである、打合會事項の主なるものは次の如し

一、肥料增産更生計畫に關する件

二、肥料配給計畫に關する件

三、農會配合肥料の調合[illegible]

叺の增産獎勵法
農民の熱を煽れ
二等當選 吉山昇

半島における叺生産事業は今や農村副業の域を脫し國防産業ともいふべき正に兵器火藥に匹敵する國家經濟に非常なる役割を分擔せられたるの感がある過般の叺需給計畫の消息は一層その感を深くし今後共需要の一途を辿る內鮮にわたる叺の需要激增に對處しこれが增産獎勵を計ることは從來の專業副業叺收入を目的とすることとはその

認識 を新にする必要に迫られて居る現狀である其處で如何にすれば增産を期し得らるゝかの主題に與へるがこれには先づ如何にすれば喜んで叺を生産するかゝ一つは如何にすれば熱を以てこれが增産に當るかの研究對象が二つ揭げらるゝが要するに從來の生産機構を一擧に刷新化し現在の叺生産不振の原因を攻除し今後益々叺の增産が要望せられたる實情を各方面によび掛け叺生産の熱を昂揚せしむることが增産法の

要諦 となるのである之れが具體策として茲に幾つかの方法を提示し其筋の參考に供せられたいと思ふ次第である

一、叺生産計畫に對する生産進行狀態を各地方別に比較的統計調査して批評し毎月之を發表すること

二、叺織の美談佳話增産標語等を廣く募集し頻繁に之を世間に公開し叺の需給其他叺に關する事情を報道周知に努むること

三、女子部落教師又は婦作教師を叺指導に仕向け更に叺織技術の優秀なる女子を叺織指導員に採用すること

四、國民學校に於ては叺織實習を勵行すると共に叺織の實際知識を講評を爲し叺織實習の獎勵を勵行すると此れには相當の授勵を附すると共に技術的に[illegible]すること

五、叺織競技會を計畫し[illegible]

なくとも一個月前前から之れを發表し全鮮叺織選手權大會を計畫し半年前から之れを發表すること

六、叺織競技を兼ねたる叺織品評會を催すこと此の方法は叺檢査場所を單位に

技術 の優秀なる生産者を拔し生産者の多數集合する叺檢査日を利用し叺の品質に重きを置く小規模の競技會を催し出來上りたる叺に對し批評を加へ以て生産技術の習得と叺品質の向上を計ること

七、叺檢査員は叺の檢査開始前必ず生産機構の勵話を勵行すること此れは何んでもないことの樣だが其の効果頗る大なることを信ずる

八、叺檢査員も叺生産部落に出張し夜間講話を爲すこと此れには相當な旅費を計上すること

九、叺生産者には繩付石油肥料等の配給に優先權を附與すること

一〇、叺受檢の爲め時間を徒費せぬ樣受檢代理機關を設け或は一時預りの便法を講ずること

一一、檢査日割に巡回付檢査を實施すること從來の方法を改め檢査員毎に必ず一等二等の當識かある檢査日の出回數に應じ賞品金額と

當識 口數を定める方法にすれば從來の大賣式することの樣な中途で不織許りとなり見習のみ消耗せしむる不味い結果になる心配もなく常に新しき希望を與へることになる

一二、繩の所有者と叺織機所有者を組合せ連帶責任出廻制度を爲すこと尚出廻期を區切り一期限に出廻不足者には過怠金を徵し出廻完納者には助成金を與へること

一三、叺增産委員會を各郡單位に組織し郡守農會長を最高幹部とし檢査所、各面、警察官駐在所、精動聯盟を網羅し指揮官督勵官別に各生産地區を分擔し時々生産狀況座談會を兼ね增産打合會を催すこと

一四、生産成績の不良なる地方の郡守面長の成績良好なる地方へ視察せしめ成績優良なる地方を顯彰せる增産委員を優賞すること

一五、繩繩の揃つてない叺織機を取締ること此の方法は總て叺織機に

縱繩 を外した機を止せぬ樣取締りを爲して繩を指止所繩機の絕無を期すること

一六、叺の消費節約より(穀物包裝用の節約及叺の規格化)叺生産助成金を求め叺織機、原料藁の購入等に資金の融通を圖り補助金を交付すること

一七、叺織機、其の他附屬品を各叺取扱店に備へ置き常に實費販賣し同時に一般商人の販賣を禁止すること此れは規格統制上是非必要とす

一八、繩絡打機のない部落に之れが

無償 或は補助等に依り必ず備付を爲し之れが普及を計ること

一九、叺織以外の藁使用を許可制とし自家用藁の燃料に消費することを嚴禁すること

二〇、古叺の回收を計ること此れは增産方法ではないが叺不足に備へ古叺の共販を開始し新叺同樣集荷販賣機關を一元化することと此れには現在の各道叺會社をして犧牲的奉仕に當らしむること

以上羅列したる各項何れも從來の許りでこれといふ妙案のないことを遺憾と思ふが要は指導者の熱と信念の中に增産の大要の絕對性が存在することを進言して擱筆する次第である

喜んで織らせよ
二等當選 秀原一好

叺の增産は國策の見地から考へるも亦農家の副業收入增加を圖る上からも實に重大な農村問題の一つである、該問題に就いて、限られた紙面に書き盡すべくもないが、その骨子といふべき點だけ眼を通つて以下述べることにする

藁確保對策 農家をして自ら喜んで織るやうに仕向けるには先づ所要藁の確保を期すべきで若しこれを解決せざる前には如何なる良策も實をもたらす事は出來ないその解決策として以下記して見よう

△藁の生産增加 稻の品種改良が多收穫法中害の驅除豫防、天災防止等によつて增收を圖ると共に、稻の刈藁の乾燥や貯藏等の改善によつて品位品質の向上を企圖すべきである

△消費抑制 農家に毎年生産される藁の大半は屋根の葺替用に消費されて居る現狀で如何に實作になつたにしても、屋根の問題解決を見ずしては叺の增産は六ケ敷い譯で、之が解決によつて屋根用消費藁を全部叺用に振向ける事とせば、增産は容易に實現し得ると思つてゐる。解決具體策として先づ考へられるのは瓦の增産による藁と屋根葺替の利用であり、[illegible]の使用もその一對策である、又屋根の勾配を適度に急にし、毎年の葺替を行ふ等して四五年間は充分に堪へる樣にすべきで、之に就いては內地人農家に範とすべき點が多からうと信ずる

△燃料の代用 平地帶の農家あたりでは、藁を代用燃料とする場合もあり、其の灰は、肥料として適過した水浴後の洗濯に使つてある。これが對策としては改良竈口の普及、煉炭、薪炭等代用燃料使用、流用燃料の供給獎勵等適當と考へる

△藁細工 叺以外の藁細工としては、御承知の通り草鞋、繩等があるが就中ゴム靴よりも代用品として著しい普及振りで[illegible]りを見せてゐるのは、草鞋で、これは一面喜ばしい現象ではあるが、消費地の新習目が一つ殖えた譯で、之が對策として考へられるのは、生産地としては藁家の皮が原料となつてゐる藁家の代用としては[illegible]、肥料には[illegible]、又飼料には[illegible]等があるから先づ叺の原料を確保し[illegible]

藁供給對策 藁の無駄使ひを防ぎ、現在の自給自足的の經濟を確保するには、藁の需給を調節し、これに對する各種農家の所要數量を確定し、これによつて生ずる餘剩藁は適當に藁不足農家に配給せしむる。そは、先づ秋季に藁の生産高と所要數量を正確に調査して配給に努むる必要がある。

叺價格適正 農家は現金收入を直接目的とする以上、價格の適正は重要な事である。[illegible]

販賣對策 [illegible]

技術指導 [illegible]

褒賞施設 [illegible]

新人譜
格好の女房役 吉村偉秀

彼を新人呼ばはりすることは彼自身擽ぐつたいものがあらうけど當を得てゐないかもしれぬ。しかし俺になつて若さはあるぞと力みかへるほど、遥しい氣力が彼の能力的な體軀から彈ね返へつて來さうな感じがするし、事實彼には伸力と將來性が多分に殘されてゐる。成程彼は既に人間的に、又社會人として一應完成に近い存在かもしれぬが、地位的には朝鮮火災の取締役支配人といふ一つの生殖的會社員でしかない、勿論取締役支配人といふ社會的に未完成の地位が完成された既成人でないといふ理由にはならないが、會社機構の現實性に照して、もう一つ地位的に伸び得る餘地を殘してゐるといふ意は、彼が今後新人として飛躍を要する未完成型であることを示すものと見てよいだらう、時に永らく保險界で育つた生え拔きの保險屋が經濟新體制にこびりつく自由主義の殘滓を、よかれ、あしかれ、又大少に拘らず身につけてゐる以上、國家目的の線に沿つて急激に編成替へを餘儀なくせしめられてゐる所謂經濟新體制の新しきイデオロギーに對して、どんな咀嚼力とどんな心構へを以つて立向つて行くかといふ點になると、彼の新人としての將來性も聊か怪しくなる。然し何はともあれ、彼の保險業に對する體驗の深さと、それ故に事務的才腕は、エキスパートの名を以つて一應取るよりか、社會人的な業務に忙しく、會社の經營は專ら支配人の吉村偉秀に委せ切つてゐるが、朝鮮火災會社としても、寧ろその方がよいくらいなもので、吉村が支配人席に鎮まつて居れば聊かの危げもないといふ安泰さがある。その點打つてつけの女房役で、國民總力聯盟などの役員として活躍して居る社長石川も安神して出來るといふものである。火保界の重大案件として根本的に未解決の我國再保險會社設立問題等では本來社長自身が捌いて何處か重苦しいところがあつて、聊か拔けがしないか、これは天性で致し方あるまい。そんなことよりも、とにかく彼が、優に大をなす、なさぬは勃然として起りつゝある新體制の波動をどう聽き分けるかにあるのではないか。(鬼面子)

産業顧問

石炭藁の製法
問 石炭藁の製法を御教示下さい(農村生)

答 切藁十貫に對し生石灰なら一貫、消石灰なら一貫二百匁位を叺又は桶に入れこれに水一斗位を注いで石灰水を造る、次に叺か甕に切藁を入れ、これに前記石灰水を注ぎ、充分飼料が浸るやうにして水を加へる、これを時々攪拌しながら約二時間位置くと芳香を生じて藁は軟くなるから、此に取出し、白い汁の出なくなる迄水でよく洗つて家畜に與へる、水洗ひが充分出來ない場合には、二三日筵に擴げて乾かすと、空氣中の炭酸ガスと石灰と化合して炭酸石灰となり、家畜に無害であるからその儘給與して差支ない

度量衡販賣店
問 京城府內度量衡販賣店(竹製六千分の一販賣)(咸北讀者)

答 京城府元町總督府指定販賣店に照會して下さい

合板工場所在地
問 左記事項に御解答下さい
一、山葡萄の購入先及び今年の取引價格
二、ダンコーバイの購入先並に今年の取引價格
三、名古屋における合板工場名並に所在地二、三

答 一、各道の山林會へ御照會下さい
二、京城唐珠町九 朝鮮製油工業株式會社 平壤府中西面 九餅品會 本年の取引價格は産地渡百斤二十圓前後
三、名古屋市南區鶴出町五ノ一九 [illegible]

珍菓の素發賣元
問 過般新聞に出品せる鳩丸愛國地球の珍菓種の素の發賣元を知らせて下さい(春童生)

答 右は恐らく即賣館にあつたと思ひますが、發賣元は不明です

寫眞額縁卸商は
問 左記事項に御答へ下さい(白生)
一、寫眞用額縁、鏡は七、七禁止令の適用を受けますか
二、セルロイド加工法の書籍並に發行所
三、內地にある額縁卸商店名

答 一、額縁、鏡台等にして金屬を用ひたるものは禁止品なり、從つて道知事の販賣許可を要す、なほ鏡台は一台に付販賣價格六十圓を超へて販賣出來ない
二、セルロイド加工法(定價三圓)奈良縣生駒郡富雄村日本セルロイド時報社發行、池上重雄著、セルロイド加工及再製法(定價二圓二十錢)東京市日本橋區芳場町一ノ三六 [illegible]
三、松田製額所、大阪市北區堀上通一ノ七六 [illegible] 天滿堂(大阪市北區旅籠町一四)

古新聞問屋に就て
問 古新聞問屋及び果物袋用止金の賣店を御知らせ下さい

答 果物同業組合又は産業組合を通して朝鮮果實聯合會に申込めばよい

草刈鎌の仕入先
問 一、草刈鎌の製造する原料(ハガネ)の仕入先、若し仕入れるとなれば實績が必要か
二、右製造工場を見學したいですが、工場はどこにありますか(慶北孤原)

答 一、草刈鎌製作用鋼材は配給統制を實施されてゐるので道の機械器配給統制組合より割當切符を受けてこの切符を示し問屋より買ふことになります 切符が得るに實績の有無は道の事情に應じて異りますから道につきお問ひ合せ願ひます
二、朝鮮在來鎌は鮮內においては主として野鍛冶が製作してゐりますが內地式草刈鎌の姫鍛冶の鎌は鮮內においては目下の處僅か一ケ所で京畿道利川郡西林銀太郎が製作して居ります、內地においては播州鎌(兵庫縣美嚢郡、加東郡その他二ケ郡內において製作してゐります)は播州鎌元加賀鎌業組合(兵庫縣加東郡來持村)が一手に販賣し當りなほ越前鎌(福井縣南條郡內において製作)は福井縣打刃物工業組合員が製作し、これは、同組合(福井縣南條郡武生町)が一手に販賣してゐます、內地における鎌の製作は農家の家內工業で大規模なる工場經營でありません

戰時體制版採用と相俟つて更に一段と內容充實せる新年特大號の偉容を見よ!

オール讀物

新春特別附錄 全部讀切 全部傑作

頌 堂本印象
追羽根 伊東深水
新鶯 兒玉希望
夜の梅 山口蓬春

新漫畫派集團 イソップ新體制

皇軍慰問初春草紙
木炭數へ唄……柳家金語樓
特等席……玉松一郎 ワカナ
ワカナの百貨店……玉川一郎
明朗新聞……中村篤九
新春ボカポカ斬……松井翠聲
文藝銃後運動……井口靜波

オフセット版表紙……牧野虎雄

明朗小說 貴家 獅子文六
現代小說 わかもの 阿部知二
現代小說 雲の驛 林芙美子
時代小說 天竺德兵衞 子母澤寛
現代小說 お祭り 日比野士朗
現代小說 簑笠の由來 河內仙介
現代小說 高原列車 濱本浩
戰線小說 別離傷心 伊地知進
錢形平次 雪の夜 野村胡堂
山窩秘話 聖者の滿洲さん 三角寛
農村小說 橇(そり) 伊藤永之介
明治讀本 日露役の兄弟將軍 菊池寛
現代小說 再會 窪川稻子
現代小說 增富の谿谷 井伏鱒二
時代小說 狂瀾 大池唯雄
明朗小說 隣組の結婚披露 小山內龍

理想の興亞奉公日
はつ春問答 岡本一平
興亞奉公日雜感 山口吉郎
八さんの奉公日 高田保
新春の內外封切映畫 大井眞太

特價七十錢

香港 中野實
壓制に喘ぐ中國民衆の傷しき姿 香港の全貌を餘す所なく描いて堂々二百五十枚の大長篇讀切!

新人 ガンマ作

東京市麴町區內幸町 文藝春秋社 發行

最も強力で催眠を伴はない
最新癲癇治療劑
アレビアチン錠
包裝 [illegible]
販賣元 大日本製藥株式會社

白毛染 赤毛染
粉末一品 クロカミ
自然の美しい黒髪に染まる
定價金貳拾五錢

京城府永樂町一丁目八十七番地
酒井婦人病院
院長 七島赤道

●縞スコッチ背廣三ッ揃服 極上品 三十二圓五十錢 上品 二十七圓五十錢
●黑ラシヤ背廣三ッ揃服 二十七圓五十錢
●高級背廣三ッ揃服 極上品 三十六圓五十錢 上品 三十一圓五十錢
●國防色ラシヤ作業服上下 二十四圓五十錢
●スコッチラシヤ作業 十九圓五十錢
●黑ラシヤ詰襟服上下 二十二圓五十錢

品代金ハ必ズ前金ニテ送料ハ各一品ニ付二十一錢加算上振替名古屋壹壹五壹壹番ヘ御送金願マス
名古屋市東區清水町局前
松山合名會社

奉祝驛傳凱旋車中座談會（一）

紀元二千六百年を奉祝する最も意義深い行事、神武天皇御東征の御順路、宮崎、畝傍間一千キロの聖路で開かれた第十一回明治神宮國民體育大會大驛傳競爭に、全國道府縣、樺太、滿洲の代表よりなる七地域を破つて制覇した鮮・台地域のわが半島選手、凱歌も高らかに歸還を急ぐ八日、黎明の釜山港に一行を出迎へた本社では『凱旋列車あかつき』に凱旋將軍を圍む車中座談會を開いて、血のにぢむ『敢闘の聖路十日間』を訊いた

"皇民"たる自覺　この精神で闘つた

出席者
▲團長、山本壽喜太（體協主事）▲監督、阿部國明（社會教育課）▲選手、朝倉充（土木、遞信）宮崎久助（鐵道）大山東楠（遞信）栄任得（慶南警察部）朝山隆一（元山府廳）呉昌灌（鐵道）李振燮（遞信）松本永煥（平壤府廳）武本雲龍（京城府廳）金道植（慶城農產組合）木本在天（咸南、利原）李鍾禧（鐵道）▲本社側、大山貞明記者

記者　おめでたうございます、お疲れのところちよつと無理だとは思はれますが、みなさまの感激のさめないうちに、尊い敢闘の足跡とその御感想をきかせて下さい、一刻も早く滿天下のひとに、聖路一千キロで得られた「男の意氣」を……

山本　それでは團長として私が「半島選手は優勝したか」を語りませう、それは聖紀の驛傳に參加の目的を役員、選手一同がはつきりと認識したからです、戰爭の場合、大義名分が知らない國は滅ふ、これは過去の歴史が物語つてゐるのです、それで、大會の前日にある廿六日、宮崎で台灣と朝鮮が組んで、鮮、台聯合結隊式をあげるとき、悠久二千六百年前、神武天皇御東征の御順路のコースにその御遺德、御勳を偲び奉つてけふわれらは從軍してゐる將兵のつもりでこの驛傳競走を行ふから、そして宮崎—畝傍間の千キロに先陣を競ふのだ、しかし負けても皇國臣民たる動作を忘れてはならない」との決意をお互ひに誓め合つた、この覺悟が大會に非常な精神的影響をもたらして、選手たちは一騎だりとも緊張をゆるやかにしなかつた、これがためそれに無理をした混成軍といふ極く不利な條件にもうちかてるやうになり、鮮台軍は心からの一致團結がつちり組まれ、惠まれた體力に作戰の巧さががつちりとゆき、成功が收め得たと私は信じてゐる

阿部　さうです、われらの作戰は八地域中、絶大のものでした、大會のはじめのうちは臺灣軍の實力がぼくたちにも分らなくて、ずゐぶん不安を感じたので第一日二日を主に臺灣選手を起用しそれは臺灣軍がもつ個々の素質と力を試したあとで、第三日以後の布陣作戰に備はうとする腹だつた、ところが第一日の西崎日向（臺灣）兩君は實に素晴しい好調さではないか、ところが、ナケナモ君を加へて兩君を第二日の朝半島に走らせたら力ががた落ちして走れない、その原因が分つた、三君は南國の臺灣出身なる故に寒い朝の中は固くなつて動けない、それで萬全を期した最高の作戰はなつたのです、臺灣の選手はその日の後半區、即ちぽかぽか暖くなるうちに走らせることです、他人の知らないこのやうな作戰が最も大きい勝因をつくつたわけです

朝倉　台灣にコーチャー兼選手の小野利保君がゐましたね、あれは僕と共に早大で東京—箱根間の大學驛傳をも二年間やつて連勝した戰友なのです、その樣な主將者が偶然一緒になつた故に、お互ひの連絡やらチームの和、作戰の圓滑さがしつくりいつたともいへる、それに台灣の選手は青年には珍しいほどに純情で情熱で、おとなしかつた、絶大に私的なわがまゝはいはない、かういふやうな台灣を統率する者に小野君がゐて、驛傳に缺くべからざるチームの總束がまづくゆくはずは絶對になかつたのだ（續く）

ロビンコフと引分　鄭の接近戰ならず

東洋拳鬪會主催鄭福壽對ロビンコフ及メエイエヴントとする試合は八日午後一時から京城運動場特設リングで開催、今年度掉尾を飾る試合は零下四度の寒氣に選手も觀衆も顫へる有樣で折角の好試合を興味半減した、リングに登場する選手もマントを着て現れる一幕を呈した、鄭福壽對ロビンコフの試合は兩選手共に最終回まで熱戰したが引分となり、韓浩泳は金田に敗れた、この日金永植との對戰でプロに轉向した白運吉は新鋭の片鱗を見せ今後が期待される

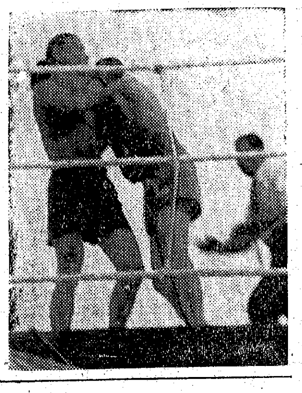

▲ベンタム級四回戰
李日鎭 1,12分 李秉相 1,10
▲フエザー級六回戰
白運吉 1,18分 金永植 1,28
▲ベンタム級六回戰
金田鐵一 1,18 判定勝 韓浩泳 1,12

一回目から金田は左右の短打で迎へ好試合となつたが、金田連續的に攻めれば韓は生彩乏しく金田の強引た戰法に敗れる

▲ウエルター級八回戰
金振用 1,46 打倒 1,37 金光臺
一回一分四十五秒
金振用ゴングと共にラッシュして右猛打をフックに加へて打倒

▲フエザー級十回戰
鄭福壽 1,21分 ロビンコフ 1,37

鄭は初めから左右の短打でロビンコフの顎及び腹部を攻めればロビンコフはリーチを利して左右の直打を以つて對戰、鄭は接近戰に出て腹部、顎に攻めたてたが相手も頑固に應戰して最終回は共に稍グロッキーとなり熱戰を演じたが引分けとなる（M生）【寫眞は鄭對ロビンコフの熱戰】

京城に凱旋

驛傳代表は、八日『あかつき』で京城驛に凱旋した…びの言葉を述べ『あかつき』で歸城の途を急いだ

た驛頭には百餘名の體育關係者、體協役員が一行めぐつて萬歳を叫んで、その勞を犒ひ、スポーツにふさはしい感激的な場面をかもし出した【寫眞＝京城驛にて】

よくぞやつた　驛傳代表感激の凱旋

【釜山にて大山特派員發】世紀に輝く勝利の歡喜を乘せた金剛丸は、八日朝の波を蹴つて午前六時釜山に入港した、一億國民の血を沸せた神武天皇の御東征御順路宮崎畝傍間一千キロの聖路で覇を競つた厚生省主催第十一回明治神宮國民體育大會大驛傳競走に、全國を代表した八地域と敢闘の末、六大地區と滿洲を、偉大な勝利と榮冠の下に蹴散らして堂々制覇し紀元二千六百年を飾る榮冠をかち得た我半島代表隊の凱旋上陸第一歩である、機上に下り立つた山本團長、阿部監督、朝倉主將以下十名の代表選手は、十日間に亘る苦闘の疲れは少しもなく、只喜びと感激の姿だ

この榮光 は單に走るに早いと言ふ技よりも驛傳の競技性の持つ一致團結親和總力技能の三要素が發され、紀元二千六百年の佳き年聖地で感激した半島健兒の精神的影響、それに伴ふ二千二百萬同胞の激勵、これが優勝を通じて最も大きい收穫だと思ふ、先に明治神宮國民體育大會に於ても壓倒的な勝利を博して間もない今日、又復驛傳競走に **爭覇** し凱旋するは半島體育界の感激であるが、この感激と精神を以て今後の私生活に延長させて臣道の實踐に資したいて一同は感謝してゐる、今日のこの

敢闘以上の精神　喜びを語る山本團長

最初から勝てる自信は十分に持つて競走に臨んだのであるが、關東を十二分半余の引離しで勝つとは…以上の…部監督以下十三名の選手、それに七名の臺灣戰友が全體力を傾けてくれた選手の滅私の奮闘によるが、當村を初め郷土半島が寄せてくれた熱涙の賜であると、山本團長は一行を代表し歡喜の第一歩に印した凱旋第一歩に喜び

京城實業卓球聯盟リーグ戰

第一回京城實業卓球聯盟リーグ戰は來る九日から廿日まで十二日間府民卓球道場で開始されるが參加團體の組合せは次の通りである
第一日（九日）殖銀＝遞信本府＝商銀▲第二日（十日）李王職＝鐵道殖銀＝京電▲第三日（十一日）遞信＝本府商銀＝李王職▲第四日（十二日）鐵道＝京電殖銀＝本府▲第五日（十三日）遞信＝商銀李王職▲第六日（十四日）殖銀＝鐵道本府＝李王職▲第七日（十六日）商銀＝鐵道遞信＝京電▲第八日（十七日）殖銀＝商銀本府＝鐵道▲第九日（十八日）遞信＝李王職本府＝京電▲第十日（十九日）殖銀＝李王職＝遞信＝鐵道▲第十一日（廿日）商銀＝京電（第一試合六時第二試合七時半）

禁煙で國防獻金

【漣原】甲山邑內雜貨商新井杏燮氏（三こ）は昨年十二月以來禁煙を行つて每月その節約した金を貯蓄、この程十八圓になつたので國防獻金に寄託した

瘦（やせた）體（からだ）がこれで肉づく

病弱で肥れぬ人
肉に締（しま）りない人
何を食べるとも
肉がつかぬ人は
ぜひお試（ため）しあれ

『肥滿家の小食』の理由

「肥滿家の小食」と云って不審がられるが、適度に肥ってゐるくらゐの人は胃腸も丈夫で食べただけの物が良く消化し吸收され無駄なく榮養となるから、結局小食でも健康を保つに少しも差支がない。

『瘦せの大食ひ』の理由

所謂『瘦せの大食ひ』する人の胃を査べてみると大抵胃酸過多、胃潰瘍、胃アトニー、胃擴張等の病變がある。胃潰瘍や胃酸過多は胃壁に炎症を起し胃擴張や胃アトニーは胃袋が弛んで消化も吸收も惡く共に幾ら食べても瘦せるばかりである

ネオネオギーといふ藥物の作用が簡單にわかる方法があります。
（人）間に構造が似てゐる動物として犬か家鼠が適當でせう これの食餌に一粒か二粒入れてやり、少しく續けてゐるうちに動物の元氣が冲もよくなり、やせてゐる動物だと丸々と肥つてきます
（か）うした作用を愛犬家にでも知らせてあげたら悦ばれるでせう。但しネオネオギーは動物の藥ではなく、體の弱い人を芯から丈夫にし、病氣の恢復を早める目的につくられた藥物であります
（動）・植物ホルモンその他の貴重藥を合せて創られたネオネオギーは、作用が極めて廣汎で、胃腸を整へ肺を強め、その他の內臓をも丈夫にし、血色を良くし、軀の底から力をつけます。
特に胃腸の消化と吸收力が強化される結果は、是まで何を食べても瘦せてゐた人が肥りだし、いろいろな理由で瘦せてゐた人がみな肥つてくるのです。こんなに反應の明白な藥は、さう澤山はないでせう。弱い人、元氣ない人、瘦體の人は試みて下さい

購入の注意
正價 三百六十個入一月量一圓五十錢、徳用三圓と九圓 各藥店にあり。但し本品に代用藥はなき故必ず指名して購入あれ。直接御注文は送料不要。…いづれの方法にても…
東京市小石川區關口町臺町二三五 日本微生物研究所 振替東京六六八一一番 （NN3D—363）

ネオネオギー
一圓五十錢・三圓・九圓 各藥店にあり

皮膚科 泌尿器科 性病科
醫學博士 鷲海元則
鷲海（オシウミ）醫院
京城府本町四丁目 電話本局一四九五番

SBW 東京精機工業所
NKS 浪速興業所
代理店 大豊洋行ベアリング部 電話龍山⑪一六一七番

齒科一般及レントゲン科
クロダ齒科
京城本町一丁目ビル二階

日本索道株式會社 京城出張所
本社 東京市芝区新櫻田町一九 電話銀座(57)三九六六・四三八六・四六六七
京城府永樂町二ノ五六 電話本局②六五九二

防音 斷熱 保冷 保温
工事施工
理想的保温筒
マルタカ印 ダイヤカバー

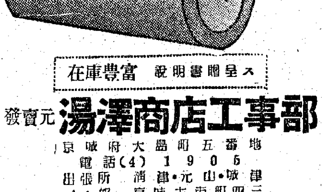

說明書贈呈 富豊庫在
發賣元 湯澤商店工事部
京城府大島町五番地 電話(4)1905
出張所 清津・元山・城津
ゴム部 京城古市町四三

大空を一手に護る黒幕紙

朝鮮總代理店
特約店募集中（カタログ進呈）
紙商 布國商會 釜山府瀛州町入口 電話5047番 振替釜山9130番
發賣元 臺洋紙店 東京市神田區豊島町三

創立 明治三十二年
京城府南大門通二丁目
株式會社 朝鮮商業銀行
頭取 堀 正一
專務取締役 井上 清
支店 出張所（京城南大門、同中央市場、同鍾路、同東大門、同本町一丁目、同本町四丁目、仁川、平壤、開城、群山、全州、裡里、長興、淸津、統營、三千浦、馬山、鎭海、釜山本町、同牧ノ島、晉州、麗水、方魚津、元山、永興、咸興、新浦、端川、南浦、會寧、沙里院、載寧、信川、雄基、海州、順川、大田、定州、新義州）

極上絹糸製
カスミ網
貳間 參間 四間 五間
京城府明治町一丁目（交番所前）
漁具 銃砲 秋岡商會
電話本局 四三九〇番 二二五六番
振替京城
（御小賣共）（定價表進呈）
今後は現金にて御願申上ます。

全醫界の翹望はこの一劑に

化膿性疾患と 急性慢性淋疾に

H_2N — $SO_2NHCOCH_3$

レギオン

【適應症】急性並に慢性淋疾、膀胱炎、前立腺炎、副睾丸炎、軟性下疳、鼠蹊淋巴腺炎、膣炎、白帶下、子宮內膜炎、子宮附屬器炎、丹毒、濕疹、扁桃腺炎、中耳炎

市販に供せらるゝ凡百のズルフォンアミド系化學療法劑の最大難點とする所は、溶解度の僅少と副作用の頻發とにある。これ等の忌むべき缺陷を一掃したる眞に待望の化學療法劑の出現こそレギオンに外ならぬ。

【特徴】
一、効果が在來のあらゆるズルフォンアミド劑よりも強大である、殊に副睾丸炎や攝護腺炎を伴つた淋炎、感染後二週間以內の新鮮淋に對しても驚くべき卓効を呈する。
二、解熱作用を併有するから發熱を伴ふ化膿性疾患には一層合理的である。
三、惧むべき副作用を呈さない、從つて、大量衝撃療法に好適であり、幼兒、妊產婦、老年等の使用も容易である。

【包裝】錠劑（一錠中〇・三）二〇錠 五〇錠 一〇〇錠 五〇〇錠（粉末、注射劑あり）
本舗 大阪市道修町 大日本製藥株式會社 支店 東京市本町
各地藥店に販賣す 品切の節は直接本社に御注文を乞ふ

電線・電纜・其他電氣工事材料
野田商店
京城府大和町一ノ三五 電話本局②六四九六番

咳止め

氣管支カタールに
流行性感冒に
咽喉カタールに
百日咳に
喘息・肺炎に

フスパン
ブロシツプ（シロップ）

包裝 大人百分 小人百分 七〇錢
大人百分 小人四百分 一圓五〇錢
植村製藥株式會社 京城新堂町

日本共立火災
出張所 京城府黄金町二丁目一九九（朝取二階） 電話本局(長)1566番
出張所 …1638番

面白イ程捕レル雀捕用
カスミ網
長二間 一圓三十錢
同三間 三圓四十錢
同四間 四圓四十錢
同五間 五圓五十錢
其他兎網釣道具
漁網漁具商 京城府永樂町二丁目 吉備商會
電話本局(2)五七五八番
御申込次第カタログ送呈

醫學博士 成田夬介先生創製
肋、腹膜炎特殊注射劑
結核
ツベローゲン
1, 結核病變の進行を抑制し自然治癒を促す
2, 赤血球沈降速度を速かに正常に復せしむ
3, 新陳代謝機能を旺盛にし抵抗力を強め心身を爽快にし食慾を増進し，安眠を得、
4, 喀痰量を減少し咳嗽を鎭め盜汗制止に特効あり
5, 胸部痛壓迫感を去り解熱鎭靜作用を有す
用量 每日一回二〇CCを靜脈內注射
包裝 二〇CC 五管 一〇管 三〇管 五〇管
植村製藥株式會社 京城府新堂町

家庭

年末年始の心構へ 三

賞與で國債を 次に兵隊さんに慰問

京城友の會 立田きみ

以上大體精神方面を強調しましたが、この心構へを持ちまして課せられました婦人の持場を考へてみませう

今月は年末賞與が近隣の御家庭に入る豫定でございます、その賞與の使ひ方について考へてみたいと存じます、先づ國民の義務として國債の購入につとめませう、次にはお互ひの眞情、友情でもつて戰地將兵、戰死者遺族、傷病兵達の慰問等、第三番目には倫理道徳上から報恩行爲、第四番目には 家の將來のための 保險料、第五番目に正月費といふ順序をたてゝみませう、または賞與には全然手をつけず全部貯蓄するといふ建前で平素家計をとられるに越したことはないと存じます、問題は年末年始の交際費ですが、今年は年賀狀の取扱ひも廢止となりましたし、年末年始の贈答廢止や贈答品廢止の厳しいお達しもあるのですから自ら進んで廢止を實行しその費用を貯蓄に廻しませう、肉親や親しい方の交際、また孝行事の中にも主婦の行届いた賢い節約力を活かせますならばよい工夫が生まれませう、例へば手持品を生かして作つた服であるとか防寒具、帽子、下着、足袋草履、人形等宜しいと思ひます、また土地の物産の中に珍らしく實用的であり安價なもの、また國策的なもの利用も結構に存じます、このやうにしたとあたゝかい心の籠つた贈物はお互に戰時の慎しみも昂まりまた國策上にも差支へないだらうと考へられます、正月餅は從來のやうに買過ぎのない簡素なお正月を標準としまして出來るだけ冗費を省き節約して貯蓄に拍車をかけませう、今年をどうして送り來年をどうして迎へませうかといふことは、各家庭の主婦達が慎重にお考へになつてゐられることでございませうが家の中をきれいに掃除しお供へを飾つてさつぱりと落着いた心で新年をお迎へするだけでは氣持がすまないのでございませうか、家の内外も例年より一層清らかに掃除しお鏡餅を飾つて昔を偲び祖先を偲ぶことも大切です、しかしそれだけでは足りません、そのやうに精神の用意だけでは足りません、家事萬端など多勢に家事を手傳しよく整理することも必要ですし、來年の家計をたて、準備することもまた大切ですが、更に時局認識と強い固い決意を用意しまして一人殘らずこの國の劃期的なお正月に應へましてなるべく命ぜられてゐると思はれる事の實行にいそしみませう(續)

明年度から 家計簿豫算で進め(上)

京城友の會 久保二子

個人としての立場からもまた國民としての立場からも貯蓄の必要なことは今更申しあげるまでもございません、それではこの必要な貯蓄を生み出すにはどうしたらよろしいでせうか、一家の收入から支出を差引いて貯金を生み出す關係は A−B=C といふ

極く簡單な代數式で表はすこと

が出來ます、そこで貯金を大きくしようとすれば、A即ち收入をなるべく大きくしB即ち支出を出來るだけ小さくすることです、貯蓄を殖しますのには何もむづかしい理論や秘訣はございません、この代數式で表はされた極く平凡な道理が實行出來るかどうかといふ、只これだけの問題でございます、現在私共は五億貯蓄といふ大きな荷を背負つてゐます、この大切なお役をいたゞきながら、私共はどの位眞剣に消費者としての熱意をもつて毎日の生活を致してをりませうか、貯蓄の中心は實行力の問題であり、實行を離れましては貯蓄は出來ないといふ點を先づ充分わかつていたゞきたいのです

そこで一家の收入をどうして現在より多くすることが出來ませうかといふことの問題に觸れます前に『與へられました收入で上手に切り盛りするにはどうすればよいか』『消費の方面から貯金を生み出すにはどんな工夫が必要か』といふ問題、つまり私共主婦に最も關係が深く、その上貯蓄の立場から見て特に大切である家計について申し上げませう

家計合理化の方法は大體豫算生活

家計合理化の方法は大體豫算生活と消費合理化の二つに分けて考へることが出來ます、豫算生活とか消費合理化などと申しますとなんだかむづかしいことのやうにお考へになつたり、または『豫算生活なんてそんな不自由で窮屈な生活は眞つ平御免だ』とか『消費の合理化にしても細かなことにいろ／＼とケチ臭い心遣ひをしなければならない、あんな生活は全く身も心も細る思ひがさせられる』とお考へになられる方が澤山ございます

これは全く豫算生活とか消費の合理化といふことを誤解していらつしやるからでございます、豫算生活こそ、私共の家庭生活が樂しく明るく、いつも豊かな心で生活させてくれる大切な鍵でございます

なるほど毎日の生活にこの豫算がなくても私共はどうにか生きてはゆけませう、しかしもし買ひたいと思ふ着物

食べたいと思ふ食べ物をあれも

これもと無方針に買ひ込んで、心ゆくばかりの贅澤をしてゐましたら、大事な子供の教育費はどうなりませう、病氣、出産など臨時の出費に差し障りをきたすことはないでせうか

一寸した子供の病氣などで入院致しましても、ほんとうに驚くほど費用のかゝりますことは皆様御經驗のことゝ存じます、何年もかゝつてやつと築き得た財産を忽ちにして失つてしまふやうな出來事さへこの世の中には度々あることでございます(續)

婦人常識

映畫で知られる 國の文化水準 母は子と共に學べ

映畫は社會教育の第一線に重用されるやうになり、或は明朗な娯樂の一として注目されて參りましたが、大政翼贊會國民生活指導部の深水正策氏に正しい映畫の見方をお伺ひ致しました

×……

映畫は從來惡いものと見られ、とかく不良少年の温床と指さされてゐましたが、また映畫製作者の營利主義から、映畫が卑俗な娯樂といふ觀念を與へたのも事實です

事變が始つて以來、我子或は親兄弟を戰場へ送つてゐる人々を初め社會の各層はニュース映畫に非常にひきつけられ、新聞社、通信社の映畫班も競つて大陸の荒野に、山岳に、將兵の眞面目を故國へ傳へるのに努力しました、ニュース映畫を見て將兵の辛苦を偲び、國策順應の声を固めるといふ風に、知らず知らずの中に映畫の社會教育としての效果があげられ、世の中の映畫に對する期待も次第に變つて參りました

×……

また一部の人々の中には早くから映畫の優秀性と使命に氣が付いて映畫が優秀でありさへすれば、學校の先生は要らないとまで考へてゐる人もあつたのです、これがニュース映畫の果した力などに刺戟されて、最近とみに文化映畫とか記錄映畫が重視され、科學教育を目指すもの、地理、歴史その他あらゆる教育上に、大きな力を持つ優れた映畫も生れ社會に對する目を開いてゆかうといふ高い意圖を持つた一種の思想映畫さへも作られるやうになりました

×……

一般の家庭では、まだ幾分映畫を卑俗なものと考へてゐるのではないかと思ひます、そして實際、子供と共に樂しめない映畫も横行してゐる現狀ですが、一般用映畫として認められてゐるものは、いはゞ兒童用と言つても良いわけですから、極端としては、子供を連れて映畫を見、子供の教育に資すると共に、自らも高めて行つて欲しいと思ひます

映畫には もちろん娯樂としての面もありますが、今までは歪められてをつて、映畫にある笑ひにしても悲しみにしても、卑俗なものが多かつたやうです

からいふ風に娯樂に對しては條件に溺れてしまはないで、はつきりとした批判を持ち選擇をするやうであつて欲しいと思ひます、行はれてゐる娯樂によつて、その國の文化の程度がわかるとさへいはれますが、劇映畫は主に娯樂の面を表できるわけですから、文化映畫は教育的文化面を、夫々代表してその國の文化を判斷できるとさへいへるわけです、しかも映畫を向上させる役割の一部分は我々が果してゐるのですから我々の映畫に對する態度も極めて大事だと思ひます【大政翼贊會深水正策氏談】

談話室

米國でも ガソリン 貯藏

米國はオクタン價一〇〇の航空用高級ガソリンの大量貯藏を始めたといふ、これは國防委員會原料供給部門委員ウイルソン博士の勧告によるものであつて、同氏は、その必要なる理由として次の如く述べた、即ち一〇〇オクタン價のガソリンは最新の戰品であつて、その生産には高度の技術と精巧な設備を要し、米國でも現在の状態では生産能力が不十分であるから、戰時を見越して、貯藏しておかねばならぬといふのである、政府は各製油業者に強制命令を發して、しかも地下タンクに分散的に貯藏させてゐるとの事である。

新体制夫人 家庭報國 マキ子 (63)

これは重寶 夏の白靴を 黒靴に更生 白毛染で手輕に

夏靴を新調したいが—と思ふ方はちよつとお待ちなさい……夏の白い皮靴の汚なくなつたのがあつたら、寧ろそれを染めて冬靴に更生したはうが適用です

白靴の染替へは、白毛染を使へば家庭でも簡單に出來ますからおためし下さい、使ひ殘りの白毛染があれば結構、なければ安いのをもとめます、先づ靴をベンヂンか石油で表面に附着してゐる油を丁寧に拭ひとります

そこでドロ／＼にといた白毛染を、古歯ブラシでムラなく塗り一日陰干しにしておきます、これでよろしいのです、手入れは普通の皮靴のやうにクリームでいたします、染が落ちるやうな心配もなく立派な黒靴に生れかはります

紙上病院

アメーバ赤痢

【問】二年程前アメーバ赤痢に罹つた時腸を悪くし、今迄腸で悩んでゐます、夜寝る時は正面に寝ると下腹部が引つぱる様でたまりません、家庭療法を御教示下さい(鍾山勘務者)

【答】それはアメーバ赤痢の慢性となつたものと思はれます、本病は慢性的になるのが多いので、その點では細菌性赤痢よりか却て悪性だといへるのであります、本病には鹽酸エメチンの注射が特效あることになつてゐるのですが、その他ヤトレン療法、鹽酸キニーネ、吐根散等も用ひられるのであります、本症は全治困難なる疾病の一つで、從つて家庭療法は不適當で、その方面の權威ある醫師に就き治療を受けられんことをお勧めします(本田博士)

ガスと軟便

【問】三十一歳のやゝやせ形の男子、腹が思いらしく毎日(既に一年以上經續)ガスが多く出、便は固い方ですが、初めは固く終は軟らかです、療法お授け下さい(平壤男)

【答】御腹にある様に胃腸の悪い事は確かだと思はれますがガス(放屁)が多いといふ事はつまり腸内醱酵が甚だしいといふ譯であります、ところが腸内の異常醱酵は勿論腸の悪い場合にも起りますが、その他では食物の咀嚼の足りない場合にも醱酵が甚だしくてガスがよく出來るのであります、それで貴下は先づ今後食事の場合には餘程ゆつくり食べて咀嚼を十分にする様に氣を付けられたらガスが減少するものと思はれます、それでも依然としてガスの減らぬ場合は醫師に就き胃腸の治療を受ける必要があると思はれます(本田博士)

疲勞とめまひ

【問】廿一歳の男、體がだるく、過度に疲勞したら全身に熱が上つて來るのです、時々頭や手足の先が痺れて、頭重、頭痛、記憶力減退、眩暈がし又時々腹痛を起し、下痢をします、療法はありませんか(平壤金俊生)

【答】過勞後に熱があがるとあるも、實際に體溫にあがるといふ記載がないので明瞭を缺きますが、過勞後に發熱するのはよく肺尖カタールの場合にあります、なほ時々腹痛があるのは肺尖カタールと直接の關係ある結核性腹膜炎でもあるのではないかと思はれます、その他頭重、頭痛、記憶力減退、眩暈といふやうな症狀は神經衰弱症によく來るし、その神經衰弱症は又肺結核の初期、即ち前記の肺尖『カタール』の場合によく來るので、要するに結核性の疾患があるらしく思はれます、それでこの方面の權威ある内科醫の診察を受け、病名を確めた上治療に專念されんことを御勸めします【本田博士】

蟯蟲の驅除法

べつに原因もないのに小兒が不眠症になつたり、神經質になつてむづかるやうな場合は蟯蟲の存在を疑つてみなければなりません、これは大腸に寄生する小さい蟲で、夜間に肛門から出て來ますが、この際にかゆみを覺えて不眠症となるのです、療法として夜間に肛門部を酢で拭くか又は食酢を二〇—三〇%にうすめた液で灌腸しますと効果があります

手の荒れの 就寝前にお手入 はげしい此頃

冬は一寸風に當り、水仕事をしたまゝでお手入れを怠つてゐたりなさいますと、手の甲や指先などガサガサに荒れてしまひます、次にその豫防法及びお手當法を申上げませう

毎晩御入浴後、又は一日のお仕事が終つたお手先を微温湯に暫くつけきれいにしてからコールドクリームでよくマッサージなさることです、指は、指先から付け根へ向けて一本々々クル／＼と廻しながらマッサージし、最後に指を引張るやうにして拔きます、甲は横へとマッサージし、揉みましたらコールドをすつかり拭きとつてから、もう一度化粧水でよく拭いておきます、が特に荒れ性の方は、コールド(良質のもの)を塗つたまゝ古手袋をはめてお寢みになりますと効果的です

昔からいはれてをりますヘチマ水を用ひますのも結構ですが、ひびやあかぎれの出來易い方はどうしても脂肪分の補給が必要なのでコールドのない場合はワセリンで代用いたします、霜燒けは出來てからあはてるよりも、出來ない前に前述のマッサージを續けて豫防するやうにお心掛け下さい

お台所を預かる方の場合は、食物にクリームの香が移り易うございますから、必ず御就寢前にお手入れなさるやうに、勿論水のついたまゝ拭かずに直ぐ火にかざすようなことは絶對不可、逆爪は指先を荒らす原因の大きなもの、蜜柑湯も肌を柔しく滑らかにするに大變効果的です(山本郁子)

家庭の科學

地球の速度に掛値があつた

【パサデナー(カリフォルニヤ州)發】地球のスピードには今日までちよつと掛値があつたことがウイルソン天文臺長ラルフ・ウイルソン博士の最近の觀測で明らかにされた、掛値といふのは僅か一秒間に一哩半ほどのことであるが、然し問題はこれ抑々の地球のスピード自體にあるのではとてつもない大きな話なのでつまり地球が太陽その他と一緒に銀河系の中心を廻つてゐる大公轉スピードに誤差があつたといふのである

ウイルソン博士は一九、〇〇〇、〇〇〇、〇〇〇、〇〇〇哩即ち千パーセクス彼方にある恒星を觀測して地球は一分間に一一、二八〇哩の速度で銀河系の中心を廻轉してゐると確かめたのであるが、それによると今まで地球はこの千パーセクス彼方の恒星よりは一秒間に十三哩だけ速く走つてゐるとされてゐたのが、一一・六哩しか速くないことになり一秒間に一・四哩だけは掛値だつたと判つたのである

×

一秒間に一・四哩といふと時速にして五百哩

では現在

人間界の出來事

の飛行機の世界記錄も及ばない程度のものであるが、これは零が十二もつく距離にある星を相手にしての宇宙對地球の話で天文學者はコマカイものだといふ外はない

豆知識

『養蜂』の發達

ドイツ國内に戰爭開始以來養蜂が發達して來た、現在全國で養蜂箱の數は一百八十萬に達し大量の蜜を生産してゐるが、戰時中の糖分代用として有難くドイツ國民への補給に重要性を增し注目されてゐる

新版 海の魂 9日封切

大洋を渡り行く悲劇の船隷奴船嚙み合ふ怒濤のさなか破邪の正劍をかざして人と船を燒く焰の中叉阿鼻狂喚の海上に在つて正義のため壯烈義烈の激闘!
ベンガルの槍騎兵のハサウエイが渾心の快作
巨匠……ヘンリイ・ハサウエイ……監督
パラマウント映畫超特作日本版
主演……ゲーリイ・クーパー ジヨージ・ラフト フランセス・デイ

東寶映畫・寶塚映畫 湜男寺作 松井稔……演出
兵隊さんよ有難う……純情な乙女心から捧げる感激物語です・絢爛渦
卷く戰線目指す出征兵士に捧げられた雄々しくも明るい純情ローマンス
東寶・寶塚スター合同(東寶) 柳谷寛
月野花子・梅香ふみ子・秋父晴世
雛波章子・千村克子・東雲千鶴子
女学生と兵隊
東寶若劇

旅行! おつと待て ノーシン 忘れちや大變だ

交流電弧熔接機 各種電氣熔接棒 八洲代用ベルト (正和製作所代理店)

釜山府大倉町四丁目 小林弘之介商店營業所 電話長4835番

各帝國大學病院常備藥 アルゼンブルトーゼ 神經衰弱
ブルトーゼの造血作用に砒素を協力せしめ特に生体の同化機轉と脂肪組織の肥厚・体質の改善確に效あり 特に神經系諸疾患・慢性皮膚疾患・骨軟化症・藥資病等に賞用せらる
小瓶二・二〇 大瓶三・七〇

醫學博士 李鍾鎬外科醫院 内臟外科 肛門外科 一般外科 入院室完備
京城府仁寺町四四(パゴダ公園の東) 電話本局(光)一〇九二番

香料 化粧品材料 染料 着色料 (飲料水用 化粧品製造用)
佛國ローテ香料會社代理店 獨乙カセラ染料會社特約店
東華洋行 京城府北米倉町九十 電本(2)三三九九番

驅虫による國民保健運動
驅虫も 身の得 國の得

虫下しに マクニン錠 みのりよく・よく效いて・害がない

俄然 娘たちの間に共感の嵐を呼びおこした…… 問題映畫
春日英子・三原純・東山光子 三浦光子・原保美・齋藤達雄
松竹大船 純情巨篇
原作・細田清人(第一書房發行) 脚色・森山季子 撮影・蛭川伊勢夫 主題歌・キングレコード
監督 蛭川伊勢夫
若草

近日公開

9日より 戰友
戰友の固い友情に總てを包んで逞しい男の魂が泣くのだ!
戰友と美しき母性 同時上映
監督 W・S・ヴアンダイク
主演 スペンサー・トレーシイ グラディス・ジヨージ フランチヨツト・トーン
大陸劇場

朝鮮郵船仁川定期出帆

(食事付但合同御斷り)

名古屋 清水 京濱行	興西丸	十二月八日
阪神行	光州丸	十二月廿四日
大連行	黌島丸	十二月廿二日
九州行	黌島丸	十二月廿四日
青島 上海行	釜山丸	十二月六日
	平安丸	十二月十一日

乘客運賃 青島迄 一二、四〇 特等二五、二〇 上海迄 一〇、五〇 特等四二、二〇
合同運行 日本郵船 門司丸 十二月八日
海州・鎭南浦・清津・城津日出帆・平壤・清津・城津日出帆 天宣・鎭南浦月六回
歐米朝鮮郵船日本郵船仁川代理店
仁川沿岸航路出帆豫定 印度濠州其他各港取扱
朝鮮運送仁川支店 (電話 一一一番)

大阪商船仁川出帆

阪神行 十二月九日 志摩丸
名古屋・京濱行 鎭南浦・安東行 海州行
内地各地行接續通し貨物取扱致候
大阪商船株式會社仁川代理店
株式會社 慶田組
電話 四二、二一一番(出帆) 七二、九八四番(入荷) 二二〇番(宿直) 二七八番・四三番(現場)

堂々續映 踊る紐育
MGM超特作 フレッド・アステア エリノア・パウエル主演 ジヨージ・マーフィ

明治座

9日より 世界的舞姫 コロムビアレコード歌手 岡本八重子 實演
新歌謠曲とタップダンス
女軍大行進 岡本八重子 岡本文子 岡本春美 岡本光江 岡本利子 岡本道子 外一行
司會 碗久文子 特別出演 ABSスイングバンド 伴奏

關釜間に新鋭貨物船 壹岐丸愈よ就航
十三日釜山で盛大な披露宴

【釜山】豫て兵庫縣播磨造船所に於て建造中であつた關釜連絡貨物船壹岐丸はこの程竣成進水式を了へたので、來る十三日朝下關から釜山に回航し愈々年末輸送の第一線に就航することになつた、同鐵道局では同日午後二時から釜山公會堂に官民有志並に關係者多數を招待して盛大な就航披露宴を催すが、壹岐丸は三千五百トンの優秀性能を有する純貨物船で關釜輸送に威力を加へる新鋭船として活躍する譯である

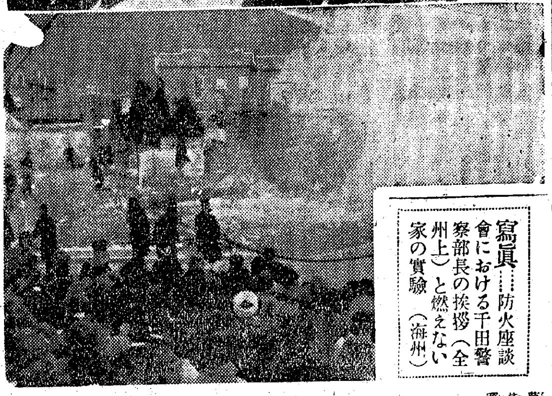

寫眞…防火座談會における千田警察部長の挨拶（全州上）と燃えない家の實驗（海州）

砂糖小賣商組合生る

【開城】郡內廿餘名の砂糖小賣業者は入荷量の少い砂糖配給を圓滑にするため、小賣商組合を組織することとなり、五日邑會議室で創立總會を開催、資本金を五千圓でこれを組合員間砂糖購入資金不足の折柄日歩二錢で融通する等しく相互間の福利增進を圖ることとなつた 役員は左の通り

組合長（兼）元忠三▲理事 [illegible]辰秀、金享局、伊觀利人

古典色も豊かな 柳京の"樂浪漆器"
紐育の花器展へ出品

【平壤】樂浪文化の都平壤を永久に偲ばんとする唯一の民藝品樂浪漆器は日本輸出工藝聯合會から選ばれ太平洋を渡りはるぐ紐育で開催の同聯合會主催になる花器展覽會に出品されることになつた、出品するものは水盤三台で平壤府營東洋美術學校の嚴重なる審査を見事に突破したもので短形銀線唐綿水盤、丸形銀線水盤、楕圓形銀線朱塗水盤で時價百五十圓、樂浪の香り高き古典色豊なものである

滿洲目指して 半島から開拓民
忠南で六百戸を選定

【大田】滿洲國開拓民の入植は日滿兩國政府の重要國策として決定され半島人開拓民も內地人開拓民に準じ國策開拓民として取扱ふことゝなり忠南道では開拓民の選定と開拓民自體の安定等考慮の上目下選定整備中であるが昭和十六年春入植すべき集團及び集合開拓民の本道割當は集團三百戸集合三百戸で資格は現地に於て指導者たり得る者、移住家族中二人以上勞働力ある者、山間部の耕作地少く一家經濟保持の見込なき者、二、三男にして分家に際し耕地の分配なく自力更生の可能性ある者等卅戸を一團とするものを各面に於て選定移住させる豫定である

默禱の後、上野理事長の紀元節に賜りたる詔書奉讀の後、聯盟規約の朗讀に理事長の訓示に續いて皇國臣民の誓詞、聯盟綱領の後、上野理事長の發聲で萬歲三唱あつて式を閉ぢた

宣誓 我等は國體の本義に基き總員渾然一體協力の下に物心兩面に亘る總力運動を展開し戰時國民生活の刷新緊張を促し各々其の職域に於ける臣道實踐の誠を擧げ以て高度國防國家體制の完成並に東亞新秩序の建設に邁進せんことを期す

昭和十五年十二月五日 國民總力鎭南浦府聯盟

叺增産に力瘤 督勵班を編成 各郡へ派遣

【新義州】道では各郡の叺生產に"鞭"を加へんとして平北道產業部では關係技術員以下各部、課長をもつて六班の叺增產督勵班を編成、六日から左の日程に依りそれぞれ派遣された、大田技師六、七日義州へ、池土地改良課長、石倉技手六、七日朔州へ、和山產業部長、加藤技手六、七、八、九日龜城、宣川へ、井下農務課長、小野寺技手六日から九日まで定州、寧邊へ、永井產業課長、郭井技手六、[illegible]

南浦總聯大會 華々しく開幕

【鎭南浦】國民總力鎭南浦府聯盟の結成式は五日午前十一時から府公會堂において府職員全部集合の上盛大に擧行された、先づ開會の辭に次いで全員起立國旗に對し敬禮の後、宮城遙拜、國歌奉唱、

軍人遺家族の 授產場と託兒所
準備もなり近く着工

【大邱】軍人遺家族に職業を與へようと府が昨年から計畫中であつた軍人遺家族の授產場と託兒所の建設は時局下物資の入手難で場所その他の問題で中止するのやむなきに至つたが、このほどやうやく場所も內定し、その他の準備もなつたので愈々近く着工することになつた

金指輪獻納

【高原】邑內京城洋服店主金鶴璨、[illegible]兩氏はそれぐ愛用の金指輪一ケ（五匁）を惜氣もなく國防獻金にと高原署に持參して關係者を感激せしめた

私財寄附者を調査

【開城】邑では支那事變に關し私財を寄附したる者を行賞すべく十二年七月二十四日至十六年十二月二十一日調查中

定平商業會 役員を改選

【定平】商業會第四回定時總會は三日定平面會議室で開き市民運動、手數に關する件協議後役員の改選をなした

名妓生の死因 他殺の嫌疑濃厚
謎を解く死體解剖

【大邱】昨報＝府內西千代田町三一番地妓生柳正玉（二三）の死因については六日大邱署保安係で關係者らをつぎつぎに召喚して嚴重取調べたが、事件は謎を生み謎が擴大するのみならず他殺の嫌疑が濃厚とみえたので同事件は遂に司法係に移され兩司法主任の指揮のもとに嚴重取調べを開始すると同時に謎を包んだ柳正玉の死體は解剖に附することゝなつた

洪允波通譯 無言の凱旋

【平壤】今次事變勃發以來北支〇〇部隊の通譯として活躍した平壤府竹典町新里洪允波氏は馬賊討伐戰において名譽の戰死を遂げ六日午前九時廿四分平壤着列車で無言の凱旋をなした、驛頭には佐藤平壤府尹

その外軍、官、民、各團體代表者多數が出迎へた

窓を開ければ顔なじみ 八十四戸心は一つ
大邱に理論を超越した隣組

【大邱】新體制に即應する府の自治制度"隣組"の實現の聲は全國何處といはず叫ばれてゐるが、府內南山町では府內のトップを切つて理想そつちのけの町總代制度改組により"隣組"制度を實施することになつた、卽ち改組を見た隣組は全町內八十四戸を五班に分け毎班に適宜常會を開き隣保精神をもつて新體制下の總力運動に邁進するものである

釜山菓子工業 組合創立總會 來週に開催

【釜山】かねて認可申請中の釜山菓子工業組合はこの程設立認可の指令に接した、組合員百九名、出資金十二萬圓（半額拂込）來週匆々創立總會を招集し、一月から事業開始の見込で幹部は左の通り

理事長橋本猛▲理事原田鏗雄、鹿田新、進藤伊七、兒玉清三、河野喜與吉、根無喜一郎、都留幸十郎、小川久郎▲常務理事井上要▲監事松本伊策、田中孝

中堅青年を 聖地に派遣 豫算計上さる

【新義州】敬神崇祖の觀念涵養と日本精神の眞髓にふれさせる一策として平北道では來る十六年度內に道內の中堅青年二十名を內地の聖地に派遣、靖國をはじめ各神宮を巡拜させることになり、その計畫大綱を樹立するとともにその經費一千七百圓を道豫算新規に計上要求した

北青の火事 損害八萬圓

【北青】北青邑中央通[illegible]一百貨店、文化百貨店及び龜泉洋服店二戸は五日午前二時五十分頃より出火、三戸二棟全燒、一棟は[illegible]

糠の闇で暴利 大邱署に檢擧

【大邱】府內新町某有力精米業者數名は糠物資不足を利用して糠の暴利を計畫の上このほど內地の某方面に大量の糠を輸送して約一萬八千圓の暴利を貪つたことを大邱署經濟係で探知、取調中である

面職員の素質向上圖る

【鎭川】郡當局では現時局下における民衆指導の第一線に立つて働く面職員の素質向上を圖り面行政研究會では管下各面職員一齊に考查試驗を施行することに決定し、五日に郡の係員から各面に出張の上試驗を施行し成績優秀なる者二名を選拔して先進地の視察をなさしめ一般職員の範たらしめることになつた

岡本舞踊一行 傷病兵を慰問

【大邱】六日から松竹劇場で公演中のアクロバチック舞踊岡本八重子一行は八日正午から府內大和町國防分會の斡旋により陸軍病院を訪問傷病兵の慰問公演を行つた

誓ふ今後の活躍
青年大會參加の三君から便り

【新義州】過日東京で開かれた紀元二千六百年、令旨奉戴廿周年奉祝大日本青年團大會に平北代表として參列した義州松田龍一、定州康田善介、宣川長岡德善の三君は參列の感激を綴つた左の如き書信を五日富崎學務課長宛によせて今後の活躍を誓つた、以下三君の手紙（原文通り）

定州 康田善介君

（前略）小生今般二千六百年、令旨奉戴二十周年記念青少年大會に參加する朝鮮代表の一員として御推薦にあづかり、鈍才を省みず參加致し身に餘る光榮に浴し、これ偏へに貴官の御厚意の賜と存じ衷心感謝にたへず候、出發に際し貴官並に知事閣下の御懇篤なる御訓示を戴き參加中終始一貫御厚意に報ゆるべく健鬪致し候、加ふるに立派なる派遣團長を戴き、ゆるむ時はしめられ、しまつた時はほめられ、吾々一同その名指導に感謝敬慕致し、上下一體となり目的の完遂に邁進致し候、幸ひに到る所で御諒解を受け、貴重なる神國日本の進路の眞理を體得し無事參加の任務を終へ足を郷土に踏み入れたるはこれまた御配慮の賜のと存じ厚く御禮申上候、この上は數々の體驗を礎石と致し職分奉公に努めるは勿論、郷土開發に盡力致すべく日夜念願致し居り候（以下略）

宣川 長岡德善君

小生等光榮ある平北代表に參加致しまして立派に任務を達成しまして過日故郷に歸つて來ました、これからは地方青年の中堅となり、小生等青年にかゝつてゐる義務を全うし國家のために盡したい決心であります、學務課長殿お元氣でご勤務なさるやう地に伏してお祈り致します

義州 松田龍一君

（前略）不肖今回圖らずも紀元二千六百年、令旨奉戴廿周年を奉祝する大日本青年團大會に本道代表として、否、朝鮮半島青年の代表として參加の光榮に浴し、畏くも二重橋下の御台臨を仰ぎ奉りたることは身に餘る光榮と存ずる次第であります、幸ひにして我等は內地の青年に半島青年の目覺しい活躍ぶりを認識せしめると共に、新體制下における青年の使命を自覺し、我々の生活態度を確立せしむる上に强き信を摑み得たのであります、今後は只管團員の先頭に立ち共に滅私奉公聖恩の萬分の一に應へ奉らんことを御誓ひ致しました

火災絶滅へ驀進
全州で"防火座談會"

【全州】全北警察部では防空防火官民徹底のため各主要都市にてこれが座談會を開催する事となり、その第一回を七日午前十時より全州警防團本部樓上にて開催した、會同者は各官公署長、會社商店部各町總代その他官民有志約百名で宮城遙拜の後千田警察部長司會者として挨拶があり直ちに座談に入り、松本警防團長は現在府內主要建築物に對する消防用水の不完備の點を擧げて注意を促し、松波全日社長、久永道會議員、昇山消防署長、加瀬府會議員等それぐ立場々々により或は體驗により防火上の設備、一般の注意を喚起、當局の指導、總力聯盟、家庭防護組合の活動等に關し有益な談話を交換し、午後零時半散會したが、警察署及び警防團では、各町總力聯盟又は家庭防護組合と協力して不定期に月數回各家庭の火元或は焚口の見廻り、用水等の設備有無など巡視する事となつた

"燃え"な"い"家
海州で耐火塗料の効力實演

【海州】火魔は國策の敵だ……現下時局にあつて資源愛護は國民の最大の義務であると海州警察署では去る一日防火デーに際し防火宣傳行事を實施し燃えない家の消火演習を行ふ筈であつたが、行事の都合により延期となり、七日午後一時から府內東町通廣場に模擬家屋を建築し、燒夷彈による火災の消防演習を實施し、燃えない家の耐火効力を實驗した、模擬家屋はロンドン會館、重慶樓、興亞館の都市家屋を建て、興亞館には耐火塗料で防火施設をなし、燒夷彈を投じ火焰烈々たる中に興亞館は依然として延燒の禍を免れる實驗は數千觀衆をして驚異の念を抱かしめ、同署長の防火思想の强調演示に警防團員の耐火塗料に對する說明等あつて一般府民は防火設備に對する認識を新たにした

放火ご判明 平壤の石油倉庫

【鎭南浦】去る八月廿七日午前三時頃府內龍井里の高麗油脂所有石油倉庫から發火、石油一萬八千六百六十八罐を燒失約十一萬圓の巨額に上る損害を受けた事件は時局柄當局では事件を重大視し本府、平南警察部協力に鎭南浦警察署の嚴命の共同搜査の結果その努力は遂に酬いられ同倉庫の番人である元朝鮮商工株式會社雇人張永周こと張本輝夫（三九）の放火であること判明近く送局の運びとなつたが同人の自白によると犯人は昭和十年から放火にいたる間、數回に亘り二百十二罐の石油を竊み出しこれを闇取引で賣つた他人の名義を使用して石油七百罐の闇取引をしたともあり放火當時倉庫內の現品檢查がありさうな模樣に惱んだ二百十三罐位のものでこの惡事を晦ますには放火して燒いて仕舞ふに限ると決意し研究の末蠟燭三本を繼いで裸火にして置けば九時間乃至十時間後まで保つ、附近に石油罐に穴を開け石油をこぼして置けばそれに點火し倉庫は爆發して燃えて仕舞ふだらうと前日午後六時半頃前記のやうな仕掛を行ひ倉庫の戸を閉め鍵を持ち夜警番と交代して歸宅した處、計畫通り約九時間後に積み上げた石油から火を發し倉庫を全燒したものでこの用意周到な計畫的犯行搜查には當局の苦心は言語に絕するものがある、なほ被害品だと知りつゝ石油の賣買を行つた龍岡郡池雲面高池洞金柱鉉こと石川柱鉉（三〇）も檢擧され一緒に送局されることになつてゐる

倉庫の虫か 金物類の盜難頻々

【釜山】倉庫の虫か？府內大倉町二丁目金物卸商英友次郎商店では本年三月以來倉庫內の金物類の盜難が頻々として起りこの程在庫品全部について調べたところ色壓金、帶金、釘、針金、板金等時價一千二百五十餘圓も盜取されてゐることを判明、この旨屆出でにより釜山署では目下犯人嚴探中であるが盜まれた金物全部が相當な重量のものばかりで主犯は內部にあつて外部の共犯者と巧妙な連絡による犯行と見られ、先づ內部關係から嚴探中である

年末景氣を狙ふ 奸商を電擊檢索
目光らす經警取締陣

【釜山】釜山署經濟係では愈よ年末に迫り一般府民の購入期に入つて雜貨、防具用品その他食料品等に公定、協定、釘付け價格等に違反はなきかと七日午後一時から同係員總動員で管內を五班に分ち大廳通り長手通り等の商店街を不意打に一齊調査を行つた結果、相當數の公定價格違反を摘發した、同署では引續き調査を進め年末景氣を狙ふ暴利をせしめんとする奸商は今後摘發次第嚴罰に處する方針である

水も漏らさぬ年末警戒 十日から二期に分けて實施

【大邱】年末を目捷に慶尙北道保安課では特に年末の經濟界の活況に伴つて躍動する泥坊竊盜および詐欺その他あらゆる犯罪の未然防止をすべく愈よ十日から廿日間を二期に分けて年末特別警戒に乘出すこととなり道內各警察署に警戒の範圍並に內容などを通牒した、警戒の方針は第一期を十日から廿日までにして犯罪一切の豫防宣傳に活動、更に廿一日から卅一日までを第二期として實際的警戒に乘り出すこととな

學園の"貯蓄"秘訣
遲刻も減少、健康增進
釜山高小二萬三千餘圓たまる

【釜山】釜山公立高等小學校では全校兒童八百五十名に對し時局柄物資を節約することを强調して貯蓄報國を徹底的に普及し兒童全部に貯金通帳を持たして毎月實行を續けてゐるが、十一月中貯金高は一萬九百九十圓四十二錢で累計は二萬三千六百五圓二十二錢に達した、この貯金を實行して以來兒童は校外に於て買喰又は無駄使をせず學用品の如きも充分節約をなし、電車も一切乘らぬやう自覺的に自轉車をもつて登校するやうになつたので規則正しい生活の一歩に入り、必らず定刻に登校するやうになつたので遲刻者が非常に減少する一面貯金はぐんぐんと殖えると云ふ一石二鳥の効果をあげ、父兄側は勿論學校當局でも非常に喜んでゐる

榮冠めざし 叺織競技會

【海州】道農會では叺需要期に際し道內自給自足を圖ると共に生產增加を勸奬するため道に各郡において叺織競技會を開催、優秀選手を選拔して六日午前十一時から府內公設運動場で各郡對抗叺織競技大會を開催したが參加選手は手織機十四台廿八名、足踏三十六機二十六名で各郡の指導監督者及び古海產業部長以下關係職員立會、官民多數參列、宮城遙拜、默禱後渡邊農務課長の競技に對する注意事項の說明があつて十一時五十分競技に入り、手織も足踏も早いものは五十七分で仕上げる奮鬪ぶりを見せた、これが等級審査は道職員に黄海農業會社及び穀物檢査所等の專門技術員により嚴格に行はれたが、審査要領は規格、時間品質別に採點することにし專ら品質の優劣に重點を置き優秀品生產を奬勵することゝした、競技終つて入賞者發表、賞狀授與、會長挨拶、審査員講評あり、午後四時閉會した、入賞者氏名左の通り【寫眞＝競技會】

◇手織機 ▲一等平安文貞、平安文濬、碧城郡西席面（所要時間五十七分四十五秒）▲二等朴亨銀、申山錫（延白郡石山面）▲三等木村洪植、坡平寔成（碧城郡秋花面）同昭春錫、李明洙（平山郡古之面）◇足踏機 ▲一等延成徽植、信川郡芳月面（所要時間七十一分）▲二等李東伯（鳳山郡舍人面）▲三等林允鎬（甕津郡北栗面）同柳納斡（信川郡芳月面）

洋服泥捕る

【釜山】七日午前九時頃釜山驛前を徘徊中の擧動不審の半島人洋服紳士を釜山署員が發見取調べると右は全南武安邑金泳楨と稱し申立てに曖昧な點が多いので本署へ連行嚴重取調べたところ本名は柳相守（二〇）で金泳楨といつたのは盜んで着用してゐる洋服二揃とオーバの裏についてゐるネームをいつたことが判明、相當餘罪あるものと見て留置の上引續き取調べ中

品評會と音樂會

【北青】北青公立農業學校では十二月八日より本校第二十四回農產品評會並に同校卅周年記念音樂會を催すことゝなつたが一般觀覽及學校生徒觀覽日程は左の通りである

一、十二月八日 一般觀覽
一、十二月九日 學校生徒

總聯米院耕作組合結成

【海州】郡內米院灑耕作組合職員並に耕作者を打つて一丸とした"國民總力米院耕作組合聯盟"の結成式は去る五日午前十一時から同所で今井海州出張所長臨席の下に擧行、古賀同組合理事の開式の辭について宮城遙拜、國歌奉唱後戰歿將兵に對して一分間の默禱を捧げ、古賀氏の趣旨說明、宣言朗讀があつて今井海州郡聯盟實長の告辭、來賓祝辭、皇國臣民の誓詞朗唱後萬歲を三唱午後二時閉式した

線路內に轢死體 身元一切不明

【釜山】六日午前六時頃慶州發釜山行第一五二四列車が佛國寺―入室間釜山起點九十七キロ附近を進行中前方線路內に半島人男の轢死體が轉がつてゐるのを機關士が發見最寄驛に申告したが身元など一切不詳で調査中

ミカドペン
すらすら書けて
如何なるインキにも
おかされない永持ちペン

MARUZEN MARUZEN MARUZEN
日本のインキを代表する
丸善アテナインキ
珍鳥の棲む南洋も
東亞共榮の
アテナが描く線內！

萬年筆 アテナ 低廉で高級

頭痛にノーシン

食慾素 わかもと
胃腸の組織に活力を與へ、衰弱せる機能の自力更生により、健全旺盛なる食慾を喚起す。

强力治淋劑！
感善堂發賣
[illegible]トリン

三菱モートル

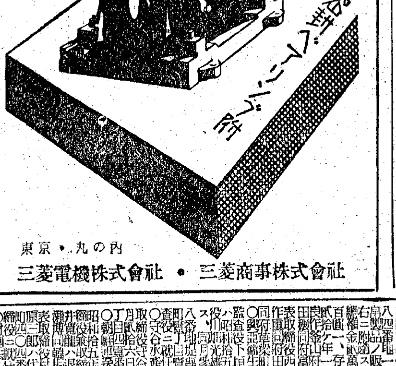

東京・丸の內
三菱電機株式會社 ・ 三菱商事株式會社

明朗讀物揃ひ 絶好の慰問品
人傑小說名作集
人氣作家の麗筆に躍動する古今の人傑、奇人の姿!!
全一冊 四六判三百廿頁 七十錢 送料六錢
弘法大師 大倉桃郎
時宗と元祖 長與善郎
上泉信綱 直木三十五
「葉隱」の祖父 長谷川伸
政宗捨身の申開き 笹本寅
大岡越前守 子母澤寬
人氣作者「京傳」 邦枝完二
北海に叫ぶ 村上元三
都々逸坊扇歌 木村毅
讀公子中山忠光 三上於菟吉
上海と高杉晉作 土師清二
島のと西鄕 海音寺潮五郎
日柳燕石 鷲尾雨工
增刷又增刷の既刊書
◎捕物傑作全集（六十錢）
◎ユーモア小說傑作集（六十錢）
◎仁侠小說傑作集（七十錢）
◎探偵小說傑作集（七十錢）
◎武侠小說名作集（七十錢）
◎愛戀小說名作集（七十錢）
◎感激小說名作集（七十錢）
◎義士小說名作集（七十錢）
◎征戰小說名作集（七十錢）
◎探險小說名作集（七十錢）
◎武將小說名作集（七十錢）
四六判各冊三百廿頁・送料各六錢
（呈送次第越申御…博文館圖書目錄）
東京日本橋本町 振替東京二四 博文館

商業及法人登記公告

[illegible]

釜山地方法院

嶋谷汽船出帆

○朝鮮 北海道 大連間 命令航路
大連直行 玄海丸 十二月十八日 仁川出帆 貨物專用
◎裏日本北海道樺太行 代理店日鮮海運株式會社
天海丸 十二月九日 群山出帆 代理店群山海運會社
◎木浦出帆 代理店日鮮海運出張所 欠航
◎釜山出帆 天海丸 十二月十一日 代理店澤山兄弟商會
內地表裏日本、新潟、宮津、敦賀、伏木、函館、小樽、室蘭行
◎雄基出帆 北鮮―北海道 昌慶丸 十二月十四日
◎清津出帆 昌慶丸 十二月十四日
◎城津出帆 昌慶丸 十二月十五日
◎西湖津出帆 昌慶丸 十二月十六日
◎元山出帆 昌慶丸 十二月十七日 代理店朝鮮運輸支店
內地表裏日本、新潟、酒田、船川、青森、函館、小樽行
◎切符ハ前記各代理店及各旅行案內所、最寄驛案內所ニテ發賣ス
神戶市神戶區明石町 嶋谷汽船株式會社

朝鮮郵船定期
◎仁川より 青島・上海への最捷路
慶安丸 一日、一六日
釜山丸 六日、二一日
平安丸 一一日、二六日
午後五時出帆
◎北鮮・釜山より 上海・青島行

阿波共同汽船出帆
[illegible]
朝鮮郵船株式會社
京城府南大門通五ノ七
株式會社 野口商會

家賣　雑件　洋髪　女中　雇入
京日案內
國策順應 新興製品 代理店特約店求 丸榮商店
大和醫院
產婦人科 衣笠醫院
入營旗卸小賣 朝日旗工場
製函 青木商會製材所
コムラ病院 內科 兒科
性病科 皮膚泌尿 渡邊醫院
株式

世紀の除夜【71】

北村小松 作　都竹伸一 畫

ねがひ（三）

「いづれに致しませ、私どもに一番大事な商標でございますが」

さくなさつてまで美佐子に話した様に、この時勢で小さくカステーラを製造し、それを販賣して行く様な時期がなりたゝないやうになつたといふことを、更にくりかへして細々と云つたあとをうけて、藤太郎が言葉をつゞけた。—さつきまで、『自分は……自分は……』と兵六の言葉を使つてゐた藤太郎も、急に、話が世話場になつて來たので引きづられたのか「私どもは……」と云ふ風な商人らしい言葉を使つたのが、美佐子の耳についた。

「これが配給制になつた事について、勿論私どもも、その事について何も申すわけはございません。然し、どうにかのみ込めませんのは、この配給になつた砂糖も

「へつれて行く所まで決心がつきませんのでありますから……」

「あなた小學校を出たまゝのこれを、長い年月長崎までやつて修業させた事がまるで無駄になつてしまつた様なもので……」

きくの言葉は、女らしいぐちになつてしまふ。

長い年月修業させた事が無駄になつた、と、きくが云つた。その言葉は美佐子の心に何か強い刺戟を與へる樣な氣がした。

長い年月修業して無駄になつたといふ、その事を考へて見るならそれはカステーラ製造業についてだけの事ではない。——日本の文化の中にそれがあるのだ。

所謂西洋の文化を丸のみにした文化教育——ユダヤ的思潮によつて、我々の國の青年男女がいかに長い間教へられて來てゐたか。ユダヤ國際主義の表看板である自由平等、博愛と云ふ美名のもとに、今國體明徵と云ふ事があらためて叫ばなければならない所まで無駄な教化が續けられて來たのは、一體誰の間違ひだつたのか？

「それで、御願ひ出來ます事ならば……」

美佐子がこんな事を考へてゐる間にも、きくはとりすがらんばかりの樣子で熱心に云ふのだ。

「旦那樣の會社の小使にも何でも使つて頂くわけには參りますまいかと存じまして、御挨拶旁々御願ひに出ました樣なわけで」

さくの眼は、心なしか、妙にうるんだやうに見えてならない。

「この親子を助ける事と思召して何分の御配慮をお願ひ申上げたう存じます」

私ども小さな製菓でやつてをりますものは小資本でなければ手に入らないでございます。業者の使用品によるのだらうでございますが、大きな製菓會社の樣な所は御國策ではいつてをるのに、その日その日やつてをる私どもの手には何くなければならないとなりますと、いさゝか製品も公定價段で商賣が出來なくなりますのでございます……私どもは財産がございますわけでもありませんので、この製菓業致すのが一番よいと思ふのでありますが……」

藤太郎はかういつてゴクリと唾をのんだ。

「自分一人でありましたら滿洲へでもどこへでも參りますし、現地へ應召致して大陸で働いてもよかつたのでありますが……自分と致しましては、やはり年老びた母を思うじます」

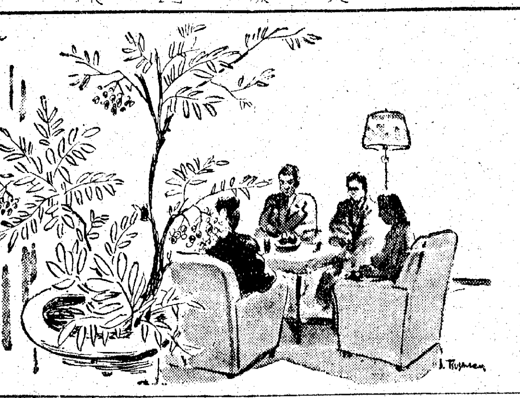

富國徵兵
興亞の礎・我家の護り
徵兵保險・出世保險
本社 東京・日比谷・社長 吉田義輔

黎明下の大端川全貌

東亞新秩序建設と 大端川の重大使命

躍進北鮮を語る者は先づ端川を認識せよ！

興亞大陸への躍進として將また日本經濟機構の一環として我が端川が負してゐる重大なる役割は今次事變を契機として急角度に當面の國防經濟政策の上にクローズアップして來た。今や我が端川は日本經濟力の擴充を目指し興亞大陸建設を目標として劃期的發展を遂げつゝある。皇軍の武威が全支を睥睨して行く時、大陸への鐵路ルートとしての使命たるや重く、郡內に惠まれた豐饒なる土地の博物館といはれてゐる奧地の無盡藏なる地下資源及び豐富なる電力を十二分に利用發揮せねばならない。土地の利用は農産的增收であり、鑛産資源の開發は重工業の基であり電力の活用は新興工業勃興の基礎であるとは贅言を要せざる所であるが、今日に於ては寧ろ時局に即應してその自然的地理的特性を活用し國家的有用資源の生産を圖り或は埋藏資源の開發を圖る等、その資源を開發利用することが現下の我が端川に課せられた重大使命であり、今や輝かしき政治的足跡と相俟つて我が端川の産業は躍進また躍進、産金增産、鑛資源その他各種の鑛産物の如き、或は水産の如き時局下に太く強く描き出されてゐる。殊に奧地の地下資源線として既設されてゐる端豐鐵道、三十億トンといはれ、世界一といふマグネサイトの搬出路線の如きも昭和十六年までには完成の豫定であり、目下工事進捗中にある東海岸切つての大築港及び大漁港、先年工場用地等として咸南道當局が既に買收してゐる工場用地等……以上の如きありとあらゆる點からして工場の如きも他地方の如く誘致運動に乘り出すのではなく工場側から競つて申込むといつた有樣なのであり、斯くの如き點からして須く先づ北鮮を語る者は端川の認識を深むべきである（寫眞＝端川市內の一角）

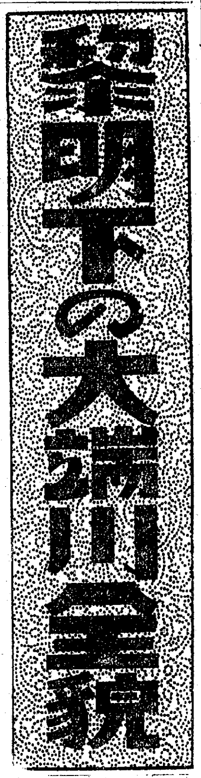

大都市建設の前夜にある 大端川建設に獻身的努力

宮川端川郡守談

農業本位であつた本郡の經濟が急に工鑛業的伸張を見せたことは事實である。それぱかりか目下工事進捗中の大漁港が竣工すれば水産都市としても一大飛躍することもこれまた事實である。これは勿論內在的にも外在的にも幾多の原因はあるが滿洲事變以來の我が國の大陸政策の轉換が最も大きな事由といへよう……特に支那事變以來は新に兵站基地としての半島の重要性が加重されこれと共に必然的に我が端川の進むべき道もそれに順應することになり未だ過渡期的な不統一さはあるが着々とした方針は計畫となり更に實行に移されてゐる、全郡內の官民が打つて一丸となりその方向に進む時、産業に交通に鑛工業に水産に劃期的な躍進を示すのは當然である、躍進は更に躍進を呼びいまや端川郡內の産業的平和の進軍は丁度經濟量重の足跡の如く進んで止まるところを知らない有樣である。前へ！前へ！が私の郡政に對する信條であり躍進我が端川郡のこの朗かな進軍譜なのである、これは郡民諸氏と共に欣んで唄ひたいと同時に大都市建設の前夜にある我が端川のために獻身的努力を惜まない心算である（寫眞＝宮川端川郡守）

端川の恩人 西原敏雄氏 私財を投げ出し社會に貢獻

端川といへば長老西原敏雄氏の發した不朽の功勞が鑽仰され世人に親まれてゐる。氏は高邁なる人格と柔和な風格の持主で幾多の辛酸を嘗めて今日に至つた經驗の有名な西原農場が同氏の經營に係るもので見る者をして驚かせてゐる。この涙ぐましき活躍が酬いられ今日、保護觀察所の保護士、端川邑會議員、大端川建設期成會長、商工會々頭及び經濟統制協力會々長等十指に餘る幾多の公職を擔ひ社會に貢獻してゐる、同氏は社會事業には私財を惜しまず投げ出し一般の範を示してゐる、同氏の將來はますく期待されてゐる【寫眞＝西原氏】

溫厚篤實の人 金村時鎬氏

端川郡下公人としてあらゆる方面に功勞を樹てその偉德を仰ぐ衆望の人に金村時鎬氏がゐる、氏は端川切つての名門家に生れ鼎郎的な小さい問題等にはこだはらず溫厚篤實の働きさかりの實業家である。同氏は獨學の成功者で書堂を出たばかりであるが、獨學で北斗日面の面長として五年間おさまつてをり、それぱかりか郡農會の依頼を受け初めとして大衛生の販賣統制、端川郡農會特別社員等の公人としてあらゆる方面で活躍されたのである。社長としておさまつてみたが、自由化から統制、統制への移行につれて……現在ではあらゆる事業を今築中であるが、大端川の飛躍と共に益々發展につれ同氏の將來はますく期待されてゐる【寫眞＝金村時鎬氏】

霸氣に富む奮鬪家 大倉國幹氏 犀利な觀察力の持主

大倉國幹（舊名朴鍾國）氏を知らずして端川を語る勿れ—とまでいはれてゐる程、北鮮の實業家としての同氏の存在は餘りにも有名である。天衣無縫、人に接して明朗闊達、犀利な觀察力、清濁併せて吞む包擁力は霸氣に富む奮鬪家よくその勢を伸ばし、端川邑內に咸鏡物産株式會社、汝海里に鑛物鑛業所酒店、京城及び城津に支店出張所を置き海陸咸南物産を內地に、移出商業を主宰し將に旭日昇天の勢ひである、同氏はその業務多忙にも拘らず公人として幾多の功勞を樹て咸南道會議員として道政に參與し、いやしくも端川邑百年の大計のため粉骨碎身の勞を惜まず、今日大端川の出現その他邑制表裏に於て同氏の努力による業績は眞に枚擧に遑なく同氏が偉人的事業に示した經營の才は公人として更に見事な結實を見せ、氏の邁進こそ端川邑の持つ重要使命達成に拍車をかけるものでその躍進よりわき出る滿々たる意氣による飛躍は一段と斯界に光彩を放つてゐる、同氏は育英事業にも相當私財を投げ出し汝海里小學校新築費、無産兒童の敎育費等、氏の義俠的な社會公共事業に對する片鱗の一端を窺知するに充分である（寫眞＝大倉さん）

細民のよりよき機關 "博愛社"の存在 陰に努力の人々の苦心尊し

細民の唯一の金融機關として重寶がられてゐる端川博愛社は昭和七年七月當時の警察署長、河崎竹千代氏の發起によつて創立されたもので、當時端川地方は有名な農民組合運動事件檢擧後であつて一般青少年は思想著るしく惡化しその反面郡內の農作は甚だしく凶作であつた爲め農民の生活は相當窮迫の狀態に陷つたのを同署長は甚だしくこれを憂慮し青少年の思想を善導すると共に一般細民の救濟を計るべく創立したのがこの博愛社である、同社の主なる事業として

▲主婦の講習會を開催
▲思想轉向者の事業資金の貸付
▲自力更生資金貸付▲育英資金の融資▲小資本者の救濟事業▲なほ又日賦金の貸付等である▲なほ同社の陣容を見るに顧問に牛島警察署長、社長、署場嘉氏、副社長に金守根氏等である

社會問題の住宅難 咸南土地建物 その誕生で解消

地下資源開發、築港及びその他諸工事の進捗によつて最近邑內の住宅難はいよく深刻化してこれが對策は既に社會問題とされてゐる矢先、これが事業施設を側面から援助する目的を以て邑內有志八名が發起人となつて咸南土地建物株式會社なるものを組織したのであるが大端川建設と相俟つて同社の將來は大いに期待される、同社の陣容を見るに社長に藤本大王といはれ一般から信望厚き松原光豐氏、專務取締役に斯界の權威者ともいふべき米島秀雄氏、取締役に宮川浩濟、西村辰男、松本勳、金昌敎の諸氏である
公輔、柳川咸範、監査役に中本隆

中部北鮮に於ける最も完備せる印刷所 端川商事株式會社 その精進振りに期待

一事に徹し、しかも日に月に新たなる意氣に終始して端川印刷界を牛耳る者に坂本秀雄氏（舊名尹相語）が居る、氏は京城の産でいまを去る四年前、青雲の志を抱いて來端し貧弱な端川印刷界に着目し端川商事株式會社を昭和十三年十月二十日に創立して創立當初より同氏が專務として就任し時局多端の折にも拘らずこの荒波を巧に乘越えて大端川建設の唯一の補助機關として君臨してゐる、去る五月前社長であつた李致旭氏の辭任によつて、咸興財界の有力者たる梁義永氏が社長に就任して內陸の強化充實に專念し今や中部北鮮における唯一の完備せる印刷機關として異光を放つてゐる、その精進振りには見る者をして驚かさざるを得ないのである、營業種目としては紙類販賣、印刷を初めとして文房具、印章彫刻及び貿易等である、それぱかりか同氏はこの程組織された端川印刷業組合の組合長に選ばれ同社の發展につれ同氏の將來はますく洋々たるものがある【寫眞＝坂本さん】

刀圭界の逸才 柳川咸範氏

端川鐵道醫務室院長

端川刀圭界に比肩すべきものなしといはれる柳川咸範氏は人も知る端川鐵道醫務室の院長であり端川公醫である。氏は東京醫學專門學校出身で內地において醫師方面に臨床方面の研究を重ねて來た刀圭界の逸才である。氏は天性の明敏な頭腦を有し天稟の才を縱橫に發揮し屢々師友を驚嘆せしめたもので同氏の將來は期して待つべきものがある、なほ同氏は醫家としてのみでなく端川邑會議員である【寫眞＝柳川さん】

躍進の時潮と共に隆昌の
端川和信連鎖店

端川デパートの驍將として正に旭日昇天の意義を示してゐる和信連鎖店は端川飛躍の時潮と共にますく隆昌の一路を辿りつゝ經理その人を得て日進月歩の有樣で一糸亂れざる統制經營は遂行されてゐる昭和九年八月店主、新井始俊及び柳川基龍の兩氏は共同出資の下に連鎖店を開業以來七年間進取堅實にして事に當つて聊かの小事だりとも忽せにせず些の鈍襖なく兩氏協力して今日の大を築き上げたもので端川の目拔き場所たる端南里の十字路に堂々と二階建の店舖に女店員の明快なサービス振りと相俟つて顧客の陳列をなし洋品雜貨店內にきつしりと陳列されてゐる同店は端川の飛躍と共に期して待つべきものがある

新進花形の才腕家 夏川正鳳氏の活躍 端川の代表的人物

端川邑內に於ける實業界の巨星として積極的存在として拔群の異彩を放つてゐる人に夏川正鳳氏が居る同氏は本年三十七歲の線の太い豪傑とその明快なる頭腦と決斷力は流石に斯界を雙肩に荷ふ驍將であり、同氏は業務多忙であるにも拘ず公人として幾多の功績を樹て邑會議員を始めとして商工會副會頭、端川消防組頭、端川警防團副團長等十指にもあまる肩書をもつて端川發展の爲めに盡瘁し明日の大端川建設に新進花形の才腕家としてその將來は期して待つべきものがある

將來は綜合醫院建設 期待される、岩本醫院 內科、小兒科も新設

端川刀圭界の名醫岩本醫院は從來外科、耳鼻咽喉科、皮膚科の專門醫院であつたが、この程朝鮮マグネサイト及び三菱組の鐵道敷設となるや院內の充實を圖る目的を以て大邱醫專出身で大邱道立醫院に一ケ年、咸興道立醫院に最近まで內科及び小兒科として研修してゐた金吳植氏を招き內科及び小兒科を擔當させることになり一般の信望は一層厚く錦に花を添へた感がある、この兩氏の卓越した仁術は物凄い信望を以て迎へられてゐる、なほ將來の大端川に備ふべく綜合醫院建設の計畫も樹てゝをり同院の將來は實に洋々たるものがある【寫眞＝岩本倉藏氏（舊名李錫雨）】

株式會社 咸鏡物産 國策に順應する

北鮮の漁業界端川を代表するものに株式會社咸鏡物産がある、同會社は非常時國策に順應して北鮮産業界の發展に偉大なる實力を有する端川が誇る鑛業報比の會社である營業種目としては鰯肥を初めとし木材、食料品、雜貨、特産品及び三井生命保險及び大正火災保險の代理店も營んでゐる、取締役社長には道會議員であつた大倉國幹氏で、あり專務取締役には溫厚の持主で實業界の權威者といはれてゐる三原藏氏である

國防服の專門店
信用をモツトーとする
平和洋服店

端川邑內における洋服界の巨星として州南里通りの"平和洋服店"がある、同店は開業以來日淺きにも拘らず堂々として端川洋服界をして牛耳り他の同業者をむかうに廻して戰時下の國策に順應し國防服の專門店として他の追從を許さないのである同店は飛躍大端川に備へて內容の充實を圖ると共に技術本位をモツトーとしてある關係から一般からの信望厚く自由經濟から統制經濟に統制經濟から計畫經濟に移行しつゝある昨今の端川洋服界を最もうまくキャッチしたのが同店さん】

水産界の先覺者 永谷昌淳氏の達觀

躍進たる端川平野を中心に建設されんとする工都大端川の出現は畢竟海洋開拓の新生命を産み端川漁業組合がこの大使命下の下に昭和十一年四月創設されたのであるが同組合長永谷昌淳（舊名昌淳）こそは地方産業開發の挺身隊でなければならぬ、氏は早くから水産界に意を用ひ、昭和十三年咸南道鰮肥水産組合議員の要席にあつて幾多の功勞を樹て鰯來漁業組合長として又郡營漁網組合長として輝しき活躍を續けてゐる端川邑會議員としても一騎を爲してゐる同氏の將來はますく洋々たるものがある

新進氣銳の商才 德永洋行

附近に誇る日用食料品卸商德永洋行は斯界で敏腕を謳はれてゐる松下德永氏（沈俊鎬）の經營に係るもので、端川の發展と共に步調堂々と一昨年來泰然その巨姿を現はしたもので、同洋行は主として食料品、雜貨、鑛業資材等で最近に至つては土地賣買及び鑛山をもやつてゐる、食料品は郡內の配給網を全く巨手に掌握し本道北部高地帶即ち豐山、三水、甲山、利原方面に取引先を有し駸々呼たる業績は驚異の躍進振りである、店主松下德永氏は新進氣銳の商才で高邁な識見に氣慨は機敏積極的に斯業に乘出し新なる市場の開拓と共に業績いよく揚り地盤は更に鞏固となり斯界の重鎭として牛耳つてゐる（寫眞＝松下德永氏）

順天堂醫院 金宗洛氏 清廉潔白 公明正大なる人格者

端川醫學界において清廉潔白、公明正大な性格を以て特に外科專門でありながら內科にも精通してゐる人に順天堂醫院の院長、金宗洛氏が居る、同氏は大正十五年の春京城醫專を卒業するや、同年總督府醫院第一內科副手を命ぜられ昭和二年には更に同醫院外科に轉科して昭和三年の六月一日の官制改正によつて城大醫學部の副手に命ぜられ小川外科において研鑽を重ね昭和五年には平北道立楚山醫院の醫員に命ぜられて四ケ年を給せられたのであるが、昭和七年六月いよくこれで大丈夫だとの自信がタツプリついたので醫師試驗において開業してゐたが、大端川の飛躍につれて今を去る四年前當端川に於いて開業したのであるが同氏は順天堂醫院の看板に信念と營業方針が刻み込まれてゐる譯で表裏一體といつたところ『端川の衛生改善のためには力一杯働きたい』と頼母しい一說を放つてゐる同氏は大端川の飛躍と共にその將來は大いに期待されてゐる【寫眞＝金宗洛氏】

端川木材界の巨手 大倉米藏氏

端川木材界に旭日昇天の勢ひで大飛躍を敢てなしてゐるのが大倉米藏（鄭昇國）氏である、氏は資性磊落にして任俠の氣風に富み進取的氣分が全身に漲溢してゐる活動家である、氏は城津の産で端川奧地の地下資源開發及各工場等の進出によつて木材の需要は異殿に增加を來したので同氏はこの木材景氣の波に乘つて規模を擴大しその營業能力は端川に於て完たるものがある、大端川建設に伴ひ同氏の將來は期して待つべきものがある【寫眞＝大倉氏】

北鮮の香りも高し 教養豐か"大洋會館" 明朗な社交場カフエーの雄

明朗溫雅な社交場として端川中央のカフエー町に君臨し驚異的な人氣を蒐めてゐるのがカフエー"大洋會館"である、同カフエーは主李鍋勘氏の經營に係るもので近代的建築の粹を保つて開業以來、業績日に日に昇がつて殺到する顧客に京城、平壤から粒選りのインテリ女給二十餘名を以て清新潑剌、明朗なサービスに加へ社交の殿堂として大衆の絕對的な支持を誇つてゐる、店主李鍋勘氏は從業員の教養に不斷細心の注意を拂ひ毎月一回の定例座談會を開き防諜思想の普及時局問題の研究、サービス學の鍛鍊等、女給の品位向上に努め顧客の滿足を念としつゝあるため躍進端川の發展と共に進出業績は他の同業者羨望の的となつてゐる【寫眞＝大洋會館】

貿易界に適進 川島忠政氏 明朗闊達の人格者

端川實業界に將軍として知られてゐる川島忠政氏（金陽學）は斯業に從事すること十有餘年穀物移出入に專念邁進していまや端川になくてはならぬ存在を示してゐる、本年四十前後の油に乘り切つた働き盛りの氏は端川が邑制を實施する前に邑會議員として邑行政の爲に必死的努力を盡して我が端川の百年の大計の爲盡瘁すべくその第一步を踏み出したことは眞に欣快に堪へざるところである。氏は才腕家にして溫厚篤實、いかにも長者の風格あり駘蕩春の如く人に接し明朗闊達かずとも衆を集め李下自ら徑をなすといふ風に氏の如きをいふのであらう【寫眞＝川島さん】

であるといへよう—り進むべき前途にある端川の歩みと共に同店はますく發展の一途を辿るものとして一般の期待は大きいのである

醫業報國 陽澤茂南氏 獨學輝く

"醫は仁術也"をモツトーとして一昨年邑內南門通りに新興醫院として開業した醫師陽澤茂南（舊名姜昌根）氏は開業して日淺きにも拘らず一流醫院として堂々と醫業報國に邁進してゐる、氏は不屈の精神と不斷の努力によつて獨學の成功者である、元山道立醫院において研鑽を收め學校出身者をして優秀な成績を以て見事に醫師試驗にパスして以來道立清州醫院において實地臨床を研究して昭和十三年青雲の志を抱いて故鄉たる端川において開業した前途有爲な青年醫師である【寫眞＝陽澤茂南氏】

端川郵便所長 古賀芳郎
朝鮮運送端川出張所 澤田文雄
端川警察署長 牛島純一
端川邑內 貫友介
端川土木 米光組
朝鮮商業銀行 端川支店
北鮮倉庫 端川出張所
端豐鐵道株式會社 端川事務所
端川郡 木炭販賣組合 組合長 松原光豐
端川郡體育協會長 宮川庄太郎
端川邑西上里 端川煉瓦工業社
端川郡廣泉面雲川里 株式會社 大林組 北大川出張所

躍如たり『八紘一宇』
寒波もなんの二會場は凄い人波
國民總力展蓋明け

國民總力朝鮮聯盟主催『國民總力展覽會』は朔日より一日遅れて八日から第一會場三越、第二會場三中井とも一齊に開いた、この日寒さが急速に加つたが、流石に師走、朝から物凄い人の波が兩會場へ押し寄せた、第一會場三越では紀元二千六百年の神國日本の輝かしい姿を中心に、まづ『天皇陛下』のタイトルに展げて

八紘 一宇の大詔をパノラマで描いてゐるほか聖徳太子の御新政大化の改新、建武の中興、明治維新の大業を何れもヂオラマで簡明適確に描寫し、また昭和維新の名で呼ばれる支那事變勃發前後からの東亞日本の姿を繪畫と寫眞との巧な立體構成によつて一目瞭然たらしめてをり、第一會場はそのまゝ日本國史の縮圖を展觀したものだ、第二會場三中井は新しく

變貌 しつゝゆく世界の現勢と東亞新秩序建設に邁進する日本の現状、獨伊樞軸による歐洲新秩序の姿を示してゐる、日獨伊三國同盟の大動脈、燦然と輝く太平洋などを說明するほか新體制から新體制へ移行しつゝある日本、更に半島に於ける國民總力運動の組織構成下部組織たる愛國班の活動現況防諜、事變などを寫眞統計、立體セット、ヂオラマによつて一堂の下に包含し高度國防國家體制の軍事、政治

經濟 文化に亘るのを餘すところなく描破してゐるのだ、製作は本社大阪每日會館の社會事業を手がけた神臣三美社の良心的な作品で、會期は十五日までとなつてゐる【寫眞=上は三越、下は三中井の總力展の一部】

船顚覆

【釜山電話】七日夜釜山沖合の沿岸連絡船興安丸が八日午前五時廿分ごろ釜山港外五六島沖合を航行中顚覆した船體に縋つて助けを求めてゐる半島人二名を發見釜山漁業組合所有第二鮮榮丸に知らせたので直ちに釜山水上署員が乗り込み現場に急行寒氣のため半死半生となつてゐるのを救助し引揚げた、右は慶南巨濟郡一運面玉浦里船員金德辰(三〇)外一名で前夜釜山から北濱浦に向ふ途中暴風に遭つて顚覆したもの、乘組員五名の中三名は附近航行中の汽船に救助された

喧嘩から死亡

【群山】群山刑務所看守金德明さん(三〇)は去月二十四日夜、グラウンド橋の道路で某洋服店の職工朴順範(二〇)と口論の果て殴り合ひをして其の場に卒倒、道立群山醫院で加療中のところ四日午前四時死亡したので大騷ぎとなり五日佐々木道立醫院長の執刀で解剖に附した結果、同人は腦て腦病を患ひ胸に蟲の一部が膨脹してゐたほどで殴り合ひに因る死亡でないことが判明した

京城に寒波
きのふ零下八度九分

京城地方八日の最低氣温零下八度九分(午前七時)……泪も凍りさうに京城に訪れた、六九分、七日の最高六度六分、最低一度八分、しかも七日の朝は氣温ドカンと一齊に降れたやうに京城の空は水滴に吹き飛んでゐた、六日の最高か十一度八、最低零下一度一分、七日の最高六度六分、最低一度八分、しかも七日の朝は氣まぐれにも雨さへ降つたのだ、全く春から冬への

一足 飛びである、これで『どうやら師走らしくなつたワイ』と水洟をすゝりながらの捜索を國民總力實踐の歳晩なればとそ一昨年暮の八日は最低零下四度二分、最高十一度八分―とまづ冬の寒さ

測候 所へ訊けば『今迄が暖か過ぎましたよ』と冬の氣壓配置『西高東低』を說明した

『七日の午後六時ごろから蒙古方面の寒波を乘せた高氣壓が急速に南下して來たため氣壓が急傾斜したのです、冬の氣壓配置は皆通西高東低といつて高氣壓が西に、低氣壓が東に傾くものですが、半島の氣壓もどうやらこの仕組に乘つて來ました、この寒さも二、三日であとはのんびり三寒四溫を續けることになるでせう』【寫眞=きのふ本町にて】

殺された白菜賣りを發見

【群山】白菜運搬人殺しの兇惡犯人京畿道始興郡東面新林里延晋山(二八)の犯行について水原警察署では七日午前九時から檢事局に直ちに警部の指揮を仰ぎ被害者文有用(二七)の死體を捜索したところ果して同郡樊下で發見、城大附屬病院で解剖したが外傷はなく入水による窒息死であることが明瞭になつた

暸の姉は娼妓！
苦闘二十年の妹が救ひ出す
街に咲く"血縁の凱歌"

五ツの時別れて廿年―苦闘の生活に揉まれながら『暸の姉よ、いづこ…』と探し求めてみれば、意外！憧れの實姉は悲しくも娼妓だつた、再び悲嘆に叩き落された妹は血の滲む思ひで蓄めた四百圓を持出し、泣きながら街を走つて

桎梏 の姉を救ひに行つたといふ悲しくも胸を打つ"血縁の凱歌"がある香川縣仲多度郡海野村生れ山岸玲子＝假名＝さん(二三)は本年六月五日來城、以來京城府東四軒町三八彩鸞莊アパートに住み派出看護婦として働く傍ら『京城にゐる』とだけ分つてゐた實姉キジエさん(二七)が府内新町遊廓大洋樓に二葉と名乘つて娼妓としてゐることを遂に突きとめ、今日まで

一心 に稼ぎ蓄めてゐた貯金の中から四百圓を引出して前借金を耐ひ、自由の身となつた姉と手に手を取つて四日朝龍山署を訪れ醜業の手續を濟ましたのである、『ゆうべなんか嬉しくて嬉しくて朝まで話しつゞけましたわ』と語る玲子さんは涙の光る眼を傍らの姉に向け

『一時働いて内地へ歸りませうね』と、過ぎて來た悲しい生活を顧みてしんみりと語るのであつた

泰國機、連日佛印を空襲

【ハノイ七日同盟】泰佛印國境交戰事件は連日繰返されてゐるが、六日泰軍はカンボヂヤ國境佛印側ポワペを前後二回に亘り攻撃し、空軍もこれに呼應ポワペ上空を低空飛行して佛印軍に機銃掃射を加へ相當の打撃を與へた模様である又同日泰機はラオス首都ヴイエンチエンを空襲、低空機銃掃射を行つた、これに對し佛印軍は何等の反撃も加へなかつた模様である

石兄弟銃殺か
重慶側處斷

【上海八日同盟】重慶來電によれば重慶第四戰區副司令官石友三はかねてから重慶政權の意に反する行動によりその動向を監視されてゐたが、最近命令違反の廉で逮捕され去る四、五日頃その弟石友信と相前後して銃殺刑に處せられたといはれる

西貢駐在の泰國領事館引揚げ

【ハノイ七日同盟】泰佛印紛爭は次第に深刻化しつゝあるが、確報に依れば西貢駐在泰國領事館は六日閉鎖バンチョング・チッペンソック領事以下館員全部西貢出帆歸國の途に就いた、尚佛印在留泰國人は既に全員引揚げを完了して居り泰國西貢領事館は佛印唯一の泰國公館であつた

◇矢野夫人葬儀　七日早朝逝去した總督府商工課長矢野桂司氏夫人の葬儀は九日午後一時半から京城若草町西本願寺にて執行される

狂ひじみた賣出し全く姿を消す！
自肅一點張りの歳末

年の瀬を飾る恒例の歳末大賣出しは今年は一切廢止を撤つた、例年ならば一丈に餘る餅の羽子板の立つ百貨店のウヰンドには國民總力展覽會のデコレーションが年く人に呼びかけてゐる、年の瀬といへば直ぐ餅の新春を連想するほど歳末の贈答、正月の飾餅に無くてはならないものだが、今年はその新粉さへ全く街頭には姿を見せず、各

例年 二、三十圓位であつた贈答用羽子板は今年は七・七禁令で最高五圓までに抑へられ、錦のつづれに金銀糸で打ち拔いた三、四十圓もする豪華な羽子板はもう全然驅制で、實用向きを主眼に手輕な藁製羽子板が幅を利かす調子だかるたは「愛國かるた」「國史かるた」「無敵皇軍かるた」などと銘打つたものが多く流れに時局的であり、贈答用呉服も從來は百圓位から三十圓位までが多かつたが今年は二、三十圓見當のそれも銘紗より安い實用向きの銘仙が飛ぶやうに賣れ、家庭の食膳に上るお正月の煮〆めものでは煮豆が首位を占めてゐたが、今年はその豆がないためこれも

駄目 各百貨店では有り合せのもので行くより外ないでせうと話してゐる、某百貨店營業部談

『今迄百貨店は歳末の人に呼び掛けて賣るとばかり考へてゐましたが、今年はその人の流れに國民總力展を開いて非常時思想を呼び掛けるとしました、贅澤品販賣から必需品配給へ、販賣報國から

國策 實踐協力へと歳末の百貨店も大轉換をやりましたよ』と語つてゐる
本町繁榮會では語る

『從來歳末大賣出しは商人の唯一の活路といつてもいいほどのものでしたが、國民總力下の歳末です、賣出しなどはやらなくとも宜ろしい、これが私たちの職域奉公です、賣出しをやつて歳末の商店街から闇取引でも出やうものならそれこそ商人の恥ですからね、賣出し廢止の公定價格の闇相場安定となり低物價政策の一助となり貯蓄

運動 の側面援助になるならばいつでも喜んで賣り出しを中止します、これが私たちの自肅實踐です、とにかく公定價格でお客様が必要なだけのお買物をして下されば結構です』

かんじんの糯米が這入らないもんで
餅屋さんの"搗かぬ辯"

師走早くも中旬に入らうといふのに、あの歳の瀬のセコンドを刻むやうな餅搗の杵の音が、街頭の何處にも聽えない、それどころか例年なら先を爭つて押しかけて來るはずの餅屋の注文取も余所見れない、餅屋に賃搗きを頼みに行けば

『賃搗き、餅搗きの御注文は頂きかねます』との返事に各家庭では

戸迷 つて了つた、お餅が喰べられるばかりにお正月を指折り數へて待つてゐる子供たちの爲に京城餅商組合副組合長高さん屋に"賃搗き"お斷り"の辯を聽いてみる、高さん曰く

『商賣ですか餅でも何でも搗かさせて頂きたいのはやまく〳〵ですが、肝腎の糯米がまだ入手出來てゐないのです、目下道廳側と糯米の

配給 量と期日について折衝中ですが月半ばには何とか形がつくでせう、糯米の配給量が判らないうちに注文を頂いて後で斷わるやうなことになつては困ると考へての苦しい謝絶なのです、例年やつてゐました出搗きも材料が少ない上に燃料も思ふやうにならないので本年はやらないことにしました、糯米の配給があれば充分とは行きませんが、出來るだけ廣く御注文に應じたいと思つてをります』

虎口を脱して諏訪丸歸る

【神戸電話】空襲にさらされた英京ロンドンから引揚邦人三十七名を乘せた郵船歐洲メール諏訪丸は六月五日横濱出帆以來浪荒き航海を續けケープタウンを迂廻し六ケ月振りで八日午前九時半神戸に歸港、主なる船客はリバプールから乘船したロンドン留學七の歸國邦人に交りロンドン留學生……

"榮冠"に笑ふ
我らの韋駄天歡迎會

郷土の名譽を擔げた宮崎、鴨川兩選手に對する、朝鮮體育協會主催の歡迎會は八日午後六時から朝鮮ホテルで開かれた

一同は朝鮮體育協會、朝鮮陸上競技聯盟關係者に迎へられて長谷川町京城府民館で青年會の歡迎を受けた

歡迎 會場に臨んだ『御苦勞さまでした』『いや、皆さまのおかげです』

一行 は總督府學務局長、關係者を西小門町の官舍に訪れて挨拶を述べたが、鹽原局長は

京城醫専大會以來、十日間の戰績は報いられて八日朝、晴れて京城驛に凱旋を飾つた山本徹氏、阿部監督以下朝鮮代表の韋駄天はまだ冷めやらぬ感激を胸に、直ちに朝鮮神宮へ參拜して"勝利の報告"を奉告した、かち得たけふの榮光はひたすら神明の御加護とも思ふのであらう、白い冬の陽が一行の横顔にさすと、きらりとその眸に光るものがあつた、神宮を降りた

通ず韋駄天、けふはその猛者にも似つかぬ謙遜ぶりだ、血みどろの奮闘を續けたあの日の思ひ出話が一度起つては、萬里の健闘をも走り

けふのこの榮光、その感激をこれからの諸君の全生活にひきいれて、それ〳〵の職域に奉公するやう

と、適切なる訓話を行ひ、一行は廿日ぶりのなつかしいわが家へ散つた、午後六時會館の歡迎會に臨んで【寫眞=歡迎會】日暮までつゞいた、午後六時會館に

歌は"ぬ"圓盤
針の品質低下と"音の素"輸入減
街にレコード異變

音の出ないレコードが近ごろ急に增えて來た、レコードファン泣かせのこの珍現象を調べてみるとレコードは盤の上にセラックといふ印度産の一種の植物性ニスをひいて、それに音を吹き込むものであるが、近來このセラックの輸入がやゝもすると杜絶え勝ちで品薄になつて來た爲めと從來鋼鐵であつた針が合金になつて品質が低下した二つの理由で"音の出ないレコード"が增えて來たものだ、現在では音のない理由のセラックと針の關係は二對八位になるから、鋼鐵の針の聴りに竹針を使用すると幾らか救へて滑音に近いものが出るだらうとレコード屋では話してゐる、最近來のレコードの賣行きは從來流行歌絶對多數の規範を破つて行歌四、洋樂六の率を見せ、從來と全く正反對の現象を見せてゐるのも銃後國民の落着き振りを示して心強い話だ

紛議の東京港
……遂に開港と内定

【東京電話】昭和七年以來東京、横濱兩市の間で紛議を續けて來た東京開港問題は、曩に內務省土木會議港灣部會において決定された東京、横濱兩港修築計畫に基づき大藏、內務、鐵道、遞信、各關係當局間で協議中であつたが、この程その大綱を内定仍つて政府は諸般の準備の整ひ次第閣議に附議することゝなつた、何分にも永年紛議を重ねて來た問題だけに政府としてはこれが決定に際して横濱港の立場を充分參酌して横濱港に致命的打撃を與へない方法を取り問題の圓滿解決を圖る方針を堅持してゐる

正に死活問題
依然反對の横濱市民

【横濱電話】東京開港の報については横濱市は依然反對の態度を取つてゐる、これがため市會は七日午後零時協議會を開き對策を協議したがこれに關聯し市民大會が八日午後一時より開港記念横濱會館で開催されたが、廣く市民の生活に影響あるだけに市民各層一千餘名が出席青木市長の反對理由の説明あつた後東京開港は横濱百萬市民の死活問題なり、我等百萬市民はあくまで生活權を擁護する旨の決議文を滿場一致可決、取敢ず九日より五日間に亘り市民代表三、四十名宛を上京せしめ首相、遞相、藏相及び企畫院總裁に陳情を行ふことになつた

家賃の"闇"は出さぬ
家主さんの組合誕生

府内八百の家主を打つて一丸、進んで當局の方策に協力職域奉公し民生活の保全を期する目的のもとにかねてから着々設立準備中であつた京城貸家組合はいよいよ諸般の準備も完了し、八日午前十時から京城府民館中講堂にその創立總會を開き各家主共住宅難公の誠を捧げて明朗住宅建設の第一歩を踏み出すことになつた

當日集まつた京城の家主さん約二百五十餘名

來賓 として京畿道白井保安課長、京城府山田總務部長などと田中、宮原より約一時間遅れて開會先づ宮城遙拝に次いで皇軍の武運長久並に戰歿勇士の英靈に對する默禱が行はれた後、發起人代表高村甚一氏の挨拶があり、經つて組合規約の討議に入つたが結局十五名の委員を選出附託することゝなり役員選擧に移つた、その結果初代理事長には鄭立秀、副理事長高村甚一氏が選任され他に理事廿四名、監事十名を夫々選任、その他の役員として府内各警察署長を

顧問 に仰ぐことゝ決定、その交渉は理事に一任することゝなつた

役員選擧終つて高村理事長の就任挨拶があり續いて宣誓、府尹祝辭(山田總務部長代讀)皇國臣民の誓詞朗誦、萬歳三唱などが行はれ午後二時散會したが、同組合今後の動向は一般に期待されると共に深く注目を惹いてゐる

宣誓 今や世界の推移極めて重大にして時局愈々多難國民總力に邁く、則ち國民の統制規範に恪遵して吾人が職域に奉公の誠を致すは、祖國の運命を擔ふ國民最高の責務たり時に當り茲に於て同業相諮りて組合を結成し匡救自肅相ひて職域の責に任ずると共に進んで當局の方策に協力盡瘁し以て住宅奉公に期する所あらむとす

童心に結ぶ日泰
京師附屬から可憐な兒童作品
城大先發隊が携行

城大の訪泰醫學親善隊は、いよいよ來る十七日と廿七日の二回に亘り神戸から晴れの壯途に立つことになつたが、その先發隊として田邊頭、高井俊夫兩博士、井上無頭、上田龍太郎學士の四氏と英文學士學五氏は九日午後三時五十分京城驛發の特急"あかつき"で神戸へ向ふことになつた、この先發隊一行の一人高井博士は城大醫學部で小兒科を擔當してゐるが、國際的親善が純眞な子供を相手の研究だけに、高井博士は特に今回の日泰親善の機會に日泰童心の交驩による少年少女の親善をめざし京城師範附屬小學校に

委囑 して可憐な少年少女が童心を注いで描きあげた圖畫二百點、習字五十點、手工品三十點都合二百八十點を集め携行する

これが『向ふへ着いてから小兒科學的の研究調査の使命を果す一方、精神文化の親善の效果を收めようとするものだ、これについて八日夜北阿峴町の自宅で高井博士は語る

『いや、一寸困りますな、これはほんの私の乳母心から少年少女の純眞な心を通じて日泰の

親善 を遂げたいとの考へで、携行するものです、あちらへ行つたらこれを先方の少年少女に渡し、また彼等の作品を集めて歸り父兄に見せたいと思ひます

半島からわざ〳〵泰國へ渡る機會は、さうざらにあるものでもないから、この際に色々な方面で多樣な效果をあげたいものです』

鼻の惡い人
―は必ず頭が惡い―
●手輕に治したい方へ無代進呈

鼻が詰る人、年中鼻汁が出る人、鼻が乾く人、頭が常に重く、頭痛を覺える人、物の香のわからぬ人、不眠症の人、物覺えの惡い人等、鼻の病でお困りの方は博士ドクトル新發見の最新治療法を御一讀下さい。鼻病の治療には如何んな療法が一番よいか、鼻病の見分け方、治し方、頭腦明快の秘訣等懇切丁寧に説かれてあります。希望者『京日』で見たと記入しハガキで、京城府本町四ノ四○發賣京城出張所へお申込次第無代進呈いたします。

今日の天氣
晴れ寒さ續く

急特題話

☆……"世紀の勝利"を土産に郷土へ歸る半島代表の釜山驛頭は熱狂的な歡迎の嵐に咲いた笑顔―

☆……晴れの大會がはじまる前、廿七日參加者一同が高千穗の聖峰に登攀、崇高な氣分を浴びてゐるとき、半島代表の一人で李寅振君(選手)のもとに『男の子生る』といふ電報が届いた聖地にうけた喜び の報にすつかり喜んだ李君『これで頑ばれる、もし俺がゴールで倒れたらあの第二世に走らせてくれ』とユーモアながらの決意を新たに……

☆……郷里に歸つた山本徹君は早速李君の家に祝電、その場で戰友のために命名、"紀邦"とした、その名は世紀に生れたと云ふ意味で"紀邦"

純國產 日東紅茶
三井物產株式會社 發賣元
日東拓殖農林株式會社 製造元

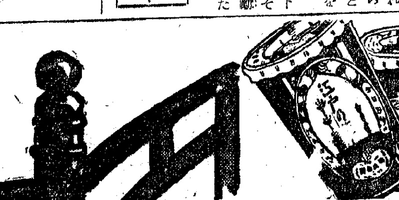

海苔佃煮 江戸の華
日本一おいしい
東京名産 柳屋の浅草海苔 焼海苔 味附海苔
東京日本橋室町 柳屋

運命鑑定の會
●高島易斷 心學寮長 監督
絶讃裡に又々 日のべ 本月十一日限り
顏は心の看板
商賣、家庭、縁談、出生、姓名、方位
朝十時より夕五時まで
(觀相料參圓)
御成町 集會所内

京城婦人病院
顧問 ドクトル 工藤武城
院長 醫學博士 松本泰治
京城府北米倉町九四番地
電本四八二・三八九三

便秘 肩凝り 不眠頭痛 惡醉二日醉 腦溢血豫防 動脈硬化 高血壓 中風
ソマイ ワシキリ
藥店に有り

意隨院入
科兒小永德
醫學博士 德永勳
京城府西大門町 電話(光)1960番

院病化贊
入院隨意 普通病及 內科 小兒科
醫學博士 古城憲治
京城府旭町一丁目 電話本局 二四五一・二〇四四番

性病科・皮膚科・婦人科
宇野醫院
黃金町三丁目電車停留所角北入 電本②二八九〇

帝麻入筋布ホース 消防ポンプ 消防器具・被服 角一ゴム製品
本店 大阪
東京、福岡、名古屋、呉、佐世保、舞鶴
株式會社 赤尾保商店 京城出張所
京城府南大門通三丁目 電話本局②二三七番

營業所移轉
本日ヨリ左記ニ移轉致候間此段謹告仕り候
移轉先 京城府黃金町二ノ一九八(日本生命ビル一階)
大興產業株式會社
電話本局七二四七番

醫學博士 鮫島義雄
鮫島產婦人科
電本一六二八 京城本町三ノ一

感冒
NO50
爽かな藥効を先づお試しあれ！感冒には實効散といふ定評がナルホドと肯けます！
絶對に副作用なく、胃腸を害しません。安心して婦人子供にもお與へになれます！
感冒解熱特効藥 實効散
(定價) 二十錢 一圓 五十錢 三圓 五圓
藥店にあり
東京・神田明神下 本舗 師岡天然堂 實効散 振替東京一三七二番

日本勸業證券
新券賣出
十二月十日より月末まで賣出の左記新債券を早目に御申込被下度候
第十九回 貯蓄債券 一枚 十圓と五圓 一等 二千圓と一千圓
第五回 報國債券 一枚 十圓と五圓 一等 一萬圓と五千圓
債券送料十四錢
京城支店
京城府南大門通一丁目(市電黃金町入口前) 電話本局四〇五四番 振替口座京城二一九七

主要債券時價	
勸業(乙)	[illegible]
貯蓄	[illegible]

印米月報

荊妻安子儀大學病院に於て病氣療養中の處本月六日午前十時五分遂に永眠致候間故人永年の御交誼を拜謝し此段御通知申上候
追而來る九日午後四時自宅にて告別式相營み申候
尚時局柄供物の儀は固く御辭退申上候
昭和十五年十二月六日
京城府南米倉町一六四
夫 岩崎敏
男 鈴木進
親戚代表 上野久太郎
同 齋藤武一
友人代表 工藤城章雄

本社特選 花形十八棋大碁戰

第八回

中川四段一局勝二局目

持時間各九時間　一分以内切落　持時間（黑）…分（白）…分

互先　四段　中川新一
四日目　先番　四段　向井一男

（棋譜）

ハネつ放しの意義

評解　七段　瀬越憲作

（講評）黑百三とツイダ爲めに白から百四乃至百十六の運びから、その代り白百十八を利かされることになつた譯である。百十八を利かされたのは如何、百三は『ち／十五』に中をツグべきであらう。

◇百三とツゲば次に黑は『ノ二』のハネツギが先手に約束されるから、それで黑は斷く打つたのであらうが、

（解説）白百二十のナラビを利かしたのは、黑『よノ七』黑百二十と切に頑張つて來られる意味があるので白はそれを防ぐ意味から百二十を利かしたのであるが、しかしとの

參考圖（1）十三ツグ

必要以上の防備は明かに白が自己の優勢を認識して萬全を期したのであることを物語つてゐる。

ちよつと見ると白百二十で百二一にツケて行きたい處であるが、それは參考圖（1）の如く潰れて了ふから成立しない。さて續いて打たれた白百二一の手であるが、

參考圖（2）

斷くハネつ放しにして百二四と轉じたのは、どういふ譯なのであらうか、素人考へではツガぬのなら打たぬ方がよささうであるが。

（解説）白が百二一黑百二三の交換をせずに置いた場合黑『その十四』に後手でハネツイで吳れるのなら、何も白は百二一のハネを打つて置く必要はないのだが、黑はハネツガずに百二一にマガつて參考圖（2）のやうに先手で侵分して來る、つまり白はこれを先手に防ぐ意味から、百二二のハネを打つたのである。勿論黑『そノ十四』のキリトリは殘るがそれは後手であるから白は滿足出來るこれ白百二一と百二二とハネつ放しにして置いた所以である

DK ラヂオ

九日（月）

第一放送

朝の部

午前六・五〇　ニュース
七・〇〇（東）時報
七・〇一（東）國史講座　日本偉人傳　花見朝巳
七・三〇（大）朝の修養　下座の生活（一）　西田天香
七・五〇（城）宮城遙拜・天氣豫報
七・五一（東）ラヂオ體操
九・二〇（城）氣象通報
九・四五（東）幼兒の時間　童話物語『オシクラマンジユウ』（お話）梅田光枝（獨唱）入谷幼稚園兒（ピアノ伴奏）吉川トミ
一〇・〇〇（東）家庭メモ、料理獻立（野菜殘物利用の寄せ鍋）日用品價段
一〇・二〇（東）家庭の時間　物資不足とお產の準備

晝の部

正午（東）時報、歌謠、今日のお知らせ
午後〇・〇五（城）長唄ゝ吾妻八景ゝ（唄）杵屋六初音外
〇・三〇　ニュース
一・二〇（城）家庭の時間（朝鮮語）＝釜山・清津・裡里＝子女の適性敎育について　伊南任千
二・〇〇（東）小學生の時間　母の日　深澤正子外
二・〇〇（大）小學生の時間『壽』お伽音樂『サルカニ合戰』大阪市建美小學校兒童・外
二・四〇（東）ラヂオ體操
三・〇〇（京）婦人の時間　醫學博士　竹内茂代
とは何か　經濟學博士　峰川虎三
四・〇〇　ニュース・氣象通報（釜山・清津・咸興紹介）

夜の部

六・〇〇（東）こども音樂講座（終）樂器のお話　弘田龍太郎
六・二〇（東）コドモの新聞　村岡花子
六・二五（東）講演　ドイツは如何にして物資不足を克服したか　陸軍主計少將・經濟學博士　森武夫
六・四五（東）產業ニュース
六・五五（東）カレントトピツクス
七・〇〇　ニュース・天氣豫報
七・二〇（東）國民歌謠　鳴岸北白川宮殿下（獨唱）伊藤武雄
七・四〇（東）浪曲ゝ彌陀のたとへ　桂文樂
八・〇〇（大）上方文樂座より中繼『一』＝觀談　伊賀越道中雙六＝道中の卷（沼津の段）人形淨瑠璃　伊賀越道中雙六『平作內の段』（淨瑠璃）豐竹古靭太夫（三味線）鶴澤清六
九・〇〇（東）時局談話　國民更生金庫の使命

九・二〇（大）ラヂオ風景　小さい村から（一）『小道』大口喜六　喜村　壽、外

第二放送

午後〇・〇五（東）輕音樂（レコード）
〇・一五　速成國語講座　梶圓時成
九・四〇（東）時報・ニユース・ニユース解說（城）氣象通報・ラヂオメモ・明日の曆
一〇・一〇（城）地方へのニユース

一・二〇　家庭の時間　子女の適性敎育について　伊南任千
六・〇〇（東）こども音樂講座　弘田龍太郎
六・二〇　童話　温い心　廣田雪渓
六・四五　常識講話　有限責任　金光　連濟
七・〇〇　講演　協和事業について（譯）金光庸夫
七・一〇　通俗科學講座　青松　滋
八・〇〇　講演　世界政局（一）咸商勤　紀元二千六百年回顧
八・二〇　對談　崔汝成
八・五〇　音律　國民樂・外　正樂傳習所員

九・二〇　初步國語講座　咸秉業

あすのききもの

十日（火）

午後〇・〇五（東）和洋合奏（一）箏曲『秋の曲』（二）幻想曲『荒城に寄する頌』東洋音樂團
（指揮）平山猛雄
七・二〇（城）講演（釜山を除く）年末年始の輸送調整に就て　鐵道局運輸課旅客係長　武内廉一
七・四〇（東）吹奏樂（一）大行進曲『紀元二千六百年頌歌』（二）奉祝譜歌（三）小曲『二つの港風景』（イ）大連の街（ロ）上海の夢人（ハ）九州南部（四）海の歌（五）行進曲『國代の栄』海軍軍樂隊
八・〇五（城）歌謠曲（成興・清津・入中）（一）セレナーデ（シューベルト作曲）金安羅外
八・〇五　琵琶（釜山）ゝ南苑・血潮の吹雪ゝ
九・二〇（大）ラヂオドラマ　さい村より二　北澤　彪外

新刊紹介

▲皇軍萬歲（木村毅著）今事變勃發以來上海戰、南京戰、漢口戰、官昌戰、廣東戰と五回も從軍した著者が、その間の見聞を材料としてものしたもので、生々しい戰地報告談であるのにほひ新たな戰地報告談である（價圓五十錢、東京・麴町・永田町、興亞文化協會）
▲大空の遺書（間瀬一雄著）海鷲三羽鳥の一人として天覽飛行の光榮に浴し、事變勃發以來わが海軍航空隊の精神を遺憾なく發揮し、不幸目爆をとげた故間瀬航空特務少尉の未亡人が遺兒を抱きてけなげにも立上り遺族の行く道を手記せるもので、及川海軍大臣より序文賜はり上梓されたもの。武人の妻としての追憶とその覺悟のほどが窺はれてゐる（價圓五十錢、東京・麴町・内幸町二、興亞日本社）

東西對抗大棋戰

本紙獨占　全高段者總動員

加藤五段三局勝四局目

第四回（平手戰は前局三十六手迄）

平香交　六段　△　加藤治郎
平手番　五段　▲　加藤慶次

（持將棋指直し手合）

持時間各九時間　持時間（九時間）

△六四銀　▲四六歩42　△七五歩24　▲同歩1　△同銀
▲二二角成　△同銀　▲八八銀

消費時間（▲加藤（慶）氏一時間五八分　△加藤（治）氏一時間〇分）

中盤と終盤と

觀戰記　八段　坂口允彦

相懸りの難しさは、中盤から終盤への距離が非常に短かい處にある。今戰端を開いたかと思ふと、もう收束に入つてゐるといふやうなことが少くない。

加藤六段は今敢然六四銀と出た此處で四四步と指す手は、四六步、五三四銀、同步、二四步、四三、同步、二五步となつて後手悪しの定跡通りとなる。即ち先手の步飛であるがため、晋通先手が二六飛を三六飛と浮く一手と後手が三二玉と寄る一手と交換になる順となり、一手早く仕掛けられて悪いのである。

加藤五段は四六步と突いた。ここでは六五步と突く手もある。その時、七五步、六七金、七六步、同金、七五步、七七金、四二銀、六七金、九（＝五三金、六六銀、五一銀、三五步、同步、四六銀、同銀、同步、三七桂、と跳ねて、先手相當指せる形である。又イ六七金の處を五五步と突けば、六五同銀、二五飛、七四銀、七五步、三三桂、ロ二八飛、七五銀で。ロ二八飛の先があつて先手悪く、又ロ二六飛のところを三三同角と切れば、同角、七四步、九九角成、五二玉、四二玉、六一桂成、八九馬、

木村名人講評

後手六四銀は七五步からの三二角成を狙まんとする作戰で、評者の經驗からも後手の有力な戰法と信ずる。

先手四六步は六六步の含みを以て敵銀に脅威を加へんとする手段だが、二六飛とした以上穩か過ぎて、緩着である。此處は四六銀、七五步、同步、同銀、三二角成、同銀、八八銀、六四銀、三七桂と五七兩筋に攻めを狙ふべきである。これなら先手に緩急の選擇權が附與されるから有利である。

其時々の氣分であらう。斯くて後手七五步と一應の小競合が始まる。先手の八八銀までは當然の推移である

步成、同桂、七四步、八五飛、同飛、同桂、八二飛、三三玉、となつてこれも先手惡い。六六步と四六步との選擇も對局者

（今日指了り盤面）

持駒　▲加藤（慶）　角步步

肩こり、頭痛に惱む女性へ！

チョツトしても、肩がこつたり、頭痛がしたり、疲れやすくそして肩をもませたり、頭痛膏を貼つたりしても、一時的に良くなるだけで、なかなか心から良くならず、絕えず惱んでゐる女性が、多數にあります。かうした女性は、本人も不愉快なら、傍にゐるものも、かなり不愉快なものですが大抵は體質だとか、年齡だとか、氣候のためだと、あきらめてゐるのですところが、今回この治りにくい、頭痛、肩こりに、とても良く效くクスリができました。

それは、若い動物の體內から人間の女性と同樣の卵胞ホルモンの純粹成分を抽出し、それを注射でなく、內服ことによつて腸から吸收させ、血管を通じて全身を循環させることに成功したものです。

本劑の特長は、その效果が一時的でない事、局部的でない事でありまして、すなはち、本劑は婦人更年期障礙、或は卵巢機能障礙の原因に、肩こりや頭痛に惱む女性が服みつゞけますと全身の新陳代謝がさかんとなり血色血行が良化され、それによつて肩こり、頭痛がなくなるばかりか、冷えとか、疲れを忘れ毎月の生理も順調となり、顏からからだ全體の皮膚が白く艷々と滑かに、ちやうどホルモンの充ち滿ちてゐる女性同樣に、氣分までが朗かになるので、若い方は勿論、中年の奧樣、六十、七十のお老人にまで、とても好評、各家庭でさかんに愛用されてゐます。

因みに、ギナンカプセルは、一時的の刺戟劑とか興奮劑は少しも含まれず、純粹の卵胞ホルモンですから、のみつゞけて少しも害のないのが特長です。

價格も效力に比し頗る低廉で一ケ月分金五圓、三ケ月分金十三圓で、各地の藥店、デパート藥品部にあります。

（ギナンカプセル詳細說明書は販賣元より進呈）

東京市日本橋區本町三ノ三
販賣元　友田合資會社
振替・東京・一九三八
電話　日本橋（24）（三六〇・三七一・三七三）

G 1221

カトウ　下痢便通に實に良く効く　し下毒百
カトウ　胃痛、腹痛ならすぐに効く　コロダイン
皮膚病一切に特効のある　ハウト　ハウト液
伊勢　四日市　加藤翠松堂

保冷　斷熱　材料販賣
保溫　防音　工事請負
京城府大島町五番地
湯澤商店工事部
電話　龍山一九〇五番

橫濱火災

本社　橫濱市中區本町五丁目
京城支店　京城府鍾路一丁目
電話光化門二三五八・〇一三八番

京城府光化門通・光化門ビル
朝鮮機械設計學會
電話　光化門③二四七一番

技術奉仕
鑛山、土木、化學其他諸機械ノ專門研究ニヨリ精確ナル設計・製圖・御依賴ニ應ズ。御利用アレ

熱・痛み・腫れに效く
濕布藥 ビスメン（粉末）

Bismen

獨特の活性綠合元素キホンドの卓れた藥理と物理の兩作用によつて痛み、腫れ、熱を素早く緩和するビスメンは副作用が全然ない故老人子供にも安心して使用が出來ます。猶用途が頗る廣く、價格低廉で徳用、しかも包裝その他總て國策に順應して大好評です。

價格低廉
一〇〇瓦入　五十錢
二五〇瓦入　一圓
五〇〇瓦入　一圓八十錢
他に二圓六十錢あり

試藥送呈　三錢切手封入お申込下さい
どこの藥店でも大評判!!

東京神田鍛冶町　大木合名會社

●颯爽と執務、ノーシンのんだ朝●

大阪商船艦出帆

（印貨客船）
▲北鮮より濟南行
慶興丸　十二月十九日
下關宇品宮ヶ御用著
▲北鮮門司阪神急行
甲子丸　十二月八日清津發
清津、雄基、城津、興南、博多
長崎、鹿兒島、基隆、高雄
▲北鮮より京濱行　月一回
▲城津より阪神行　月二回
▲西鮮各港より京濱行　月二回
▲仁川南浦より阪神行　月六回
▲釜山馬山より阪神行　月五回
▲釜山より中部行
右定期船の外臨時船多數あり
ほんじゆらく丸　十二月四日釜山發
ひまらや丸　十一月十六日釜山發
長崎、新嘉坡、ペラワンデリ
彼南、蘭貢、甲谷陀
▲釜山より孟買行
東海丸　十二月十五日釜山發
內地各港、ロスアンゼルス、クリストバル、紐育
▲釜山より紐育行
がんぢす丸　十二月三日釜山發
長崎、基隆、高雄、マニラセブ、ダバオ
▲門司より達拉爾行
扶桑丸　十二月十二日
高砂丸　十二月十六日
▲門司より神戶行大和船多數あり
京城府南大門通二丁目
大阪商船京城支店
電話（2）一〇三〇・一〇三三

商業登記公告

[illegible]

時計　寫眞機　蓄音器　レコード　ラヂオ　受信機
月賦販賣
コロムビアカメラ發賣元
明時堂

內科一般　特ニ呼吸器、心臟、胃腸、血壓諸病、レントゲン科
佐藤內科
病室
院長　醫學博士　佐藤小五郎
京城永樂町　電話（本局）（院用）九八〇四

法人登記公告

[illegible]

平壤地方法院

法人登記公告

[illegible]

平壤地方法院昌城出張所

商業登記公告

[illegible]

京城地方法院原州支廳

商業登記公告

[illegible]

京城地方法院三水出張所

商業登記公告

[illegible]

京城地方法院廣州出張所

商業登記公告

[illegible]

京城地方法院水原支廳

麻絲。麻布。ミシン絲
マニラロープ。綿撚絲。絹紡
（其他工業用麻綿絹絲）
帝國製麻株式會社製品
帝國製絲株式會社製品
大阪製麻株式會社製品
朝鮮專屬販賣部
傘愛國商行
京城府黃金町二丁目
電話　本局（2）六三九〇・四八〇五番
振替　京城五九

京城府黃金町三丁目永樂町通リ
內科　小兒科　レントゲン科
本田病院
院長　醫學博士　本田建義
院長ノ往診ハ同成午前中ニ御申込ミヲ願ヒマス
入院隨意
電話本局②二四四二・二二八番

朝鮮信託
信託業務案內
○不動產信託
○金錢信託
○有價證券信託
○其他一般信託
本店　京城府南大門通一
支店　群山、釜山、木浦、平壤、大邱、咸興
營業案內贈呈

京城府岡崎町七（電龍九九三）
野崎肛門科
入院隨意

◎お顏の色艷惡く瘦れが目立つ…
病弱な御婦人の體質に
醫學上から見てピッタリと適合した
女性ビタモン『リラ』
全國有名藥店に有り

產安　美容　强壯劑
女性ビタモン★リラ★
RILLA. FEMININ VITAMON

適應症
產前產後に　惡阻・發育促進・授乳期・
貧血疲勞に　冷え性・腺病・食慾不振・神經衰弱・結核素質・

發賣元　福岡市醫學　天洋社
代理店　株式會社　新井藥房
北鮮代理店　株式會社　清津新井藥房

振り出し煎藥を婦人病に使ふのは……醫學の進まぬ時代の幼稚な手當です！

信用一等
みのや吳服店
京城本町二　電本一八八八・八八

任宅難の緩和
朝鮮建物株式會社
京城南大門電停前
電話本局②三五五三・三三三七番

檢眼無料（學生に限り）
本院本眼科にて檢眼す
◇檢眼◇　眼科科長醫學博士奎先生擔任にて正確に視力を檢査して上げます
◇眼鏡◇　三十餘年間の古き歷史を以つて熟練なる技術と精密な機械を完備して弊部工場で正確に製造して上げます
京城驛前　セブランス病院
セブランス眼鏡部

處方調劑　各社新藥　藥品賣藥　化粧品
京城府鍾路二丁目四十五番地
共榮藥局
藥劑師　梁川忠
電話光化門二九八六番

ネオ肝精
補血强壯　肝臟製劑
貧血結核の合理的療法

貧血諸症・結核諸症の治療に肝臟製劑が有效であることは既に治療界の定說であるが消耗性疾患に附隨する胃腸衰弱に對し脂肪成分の吸收不全が懸念される　本劑は牛膽汁の使命とする腸內の防腐殺菌・整腸作用と共に脂肪分解・消化酵素分泌を營み貧血結核を始め腺病質虛弱兒・夜盲症・妊產褥婦等に對し最も合理的に肝臟療法を達成する

錠劑
二〇〇錠　三・〇〇
一〇〇〇錠　六・〇〇
三〇〇〇錠　一五・〇〇

株式會社藤澤友吉商店
大阪・東京・京城・奉天

NK1537

補血强壯劑　參茸トニーク

朝日座
十二月一日より
東京大歌舞伎
嵐八千代一座
東都各地にて素晴しい好人氣の嵐八千代一座に若手歌舞伎屈指の網羅したる本年掉尾を飾る豪華版
八日替り狂言
一、重の井子別れ
二、お國と五平
三、新歌舞伎劇記
四、[illegible]
毎夕二時、五時二十分開演

東寶映畫
浪花館
七日ヨリ十一日マデ
ニュース	12,00	3,00	6,30
自動車魔 / 死の離業	12,20	3,20	6,50
燃ゆる大空	12,40	3,40	7,10
○日曜日午前十時開映

大陸劇場
九月十日時間表
ニュース文化映畫	12,00	3,10	6,25
美しき母性	12,33	3,45	7,00
戰友	1,32	4,43	7,58

東寶若劇
十二月九日よりの上映時間表
ニュース文化映畫	12,00	3,15	6,35
女學生と兵隊	12,20	3,35	6,55
海の魂	1,35	4,50	8,10

黃金町四丁目　城寶
七日ヨリ十一日マデ
歌へ陽氣に
中野忠晴とそのバンド
海の子守唄
平日十一時半開場　日曜、祭日九時半開場　夜之部七時十分ヨリ

明治座
二日より上映時間表
ニュース	12,00	3,10	6,25
お母さん	12,13	3,23	6,38
踊るニューヨーク	1,20	4,30	7,45

京日文化映畫劇場
六日より平日正午　日祭日午前九時半開映
1 アサヒホームグラフ
2 朝鮮寫眞　脫網水兵
3 日映海外ニュース
4 西班牙血と砂の鬪牛
5 東寶文化映畫　鯨力　鯨
6 大地に謳ふ
7 三浦環　石井漠　BABA
日本ニュース

京龍館
九日ヨリ
日本ニュース	12,00	3,20	6,40
文化映畫 武道師	12,20	3,40	7,00
波乘り家庭敎	1,45	5,05	8,25

日活　壽樂館
六日—四日間
日本ニュース / 宮本武藏大會	12,00	3,12	6,29
第一部　草分の人々 / 第二部　榮達の門 / 第三部　劍心一路	12,10	3,22	6,39

中央映畫劇場
平日十二時開映　日曜日十時開映
ニュース　祝典の古曠
市川男女之助・國友和歌子主演　城州信戀妻
黑田記代主演・廣瀨虎造　胸度は男
六日ヨリ四日間公開　階上下共三十錢均一

京劇
十二月八日より十三日
狸御殿
結婚問答
日本ニュース
平日十一時半　日曜祭日は十時開映

和信映畫館
十二月六日ヨリ十二月十一日マデ
平日八正午　日曜祭日午前十時半上映
1 日本ニユース
2 文化映畫
3 ホーム・グラフ
4 スポーツ
5 [illegible]
6 [illegible]